ZIEMIA GORLICKA

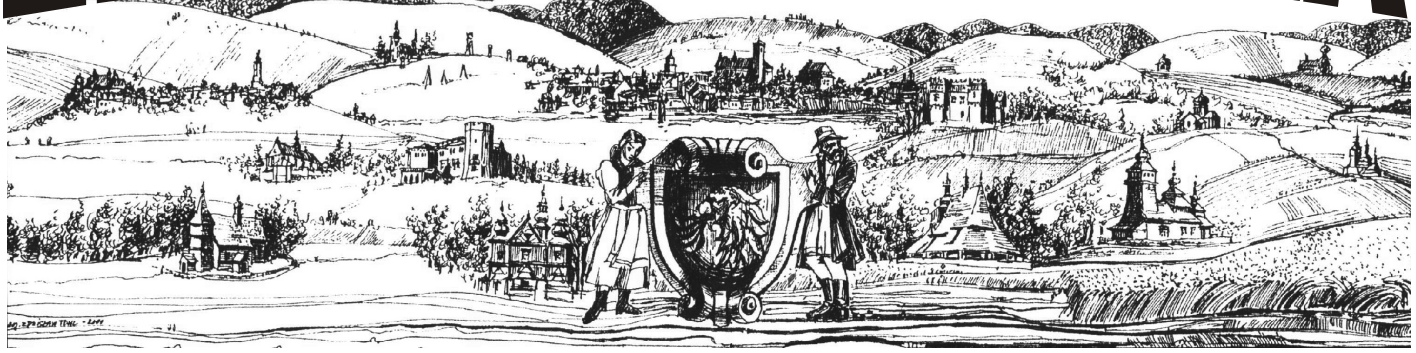

BIULETYN SAMORZĄDOWY POWIATU GORLICKIEGO • NR 8 (29) 2007 • WYDAWNICTWO BEZPŁATNE • ISSN 1644-4264

Szpitalne porozumienie

30 września 2007 roku doszło do podpisania porozumienia miedzy dyrekcją gorlickiego szpitala a strajkującymi lekarzami. Lekarze zaakceptowali propozycje podwyżek i zawiesili akcję strajkową. W ten sposób lekarze, którzy złożyli wypowiedzenia wrócili do pracy, a szpital i jego wszystkie oddziały oraz poradnie funkcjonują od 1 października normalnie.

Akt podpisania porozumienia, poprzedzony długimi negocjacjami w tym także przy udziale senatora Stanisława Koguta, miał miejsce w Starostwie Powiatowym w Gorlicach. W podpisaniu dokumentu uczestniczyli: lek. Małgorzata Gutterch przewodnicząca OT OZZL w Gorlicach, lek. Jarosław Borowicz wiceprzewodniczący OT OZZL w Gorlicach, dyrektor szpitala Marian Świerz, senator Stanisław Kogut, zastępca dyrektora Jerzy Boczoń, starosta Mirosław Wędrychowicz, członek zarządu powiatu Stanisław Szura oraz grupa lekarzy reprezentujących OZZL jak również lokalne media. *Cd.str.5*

Ekonomiczny jubilat

65 lat liczy sobie gorlicki „Ekonomik". Jubileusz sprowadził w szkolne mury Zespołu Szkół Ekonomicznych ponad 600 absolwentów oraz liczne grono gości. Przybyli m.in. wieloletni dyrektor Ryszard Kwilosz, nauczyciel Jan Mrozek, absolwenci: prof. Stanisław Kosiewicz, prof. Grażyna Firlit Fesnak, prof. Czesława Lipecka oraz goście: senator Stanisław Kogut, dr Leszek Strzembicki z UE w Krakowie, starosta Mirosław Wędrychowicz, przewodniczący Rady Powiatu Marek Bugno, przewodnicząca Komisji Edukacji Zofia Kamińska, naczelnik wydziału edukacji Tadeusz Mikrut.

Jubileuszowe uroczystości rozpoczęły się mszą św. w kościele pw. Św. Jadwigi Królowej w Gorlicach oraz poświęceniem sztandaru szkoły. Następnie, przy akompaniamencie Orkiestry Dętej z Dominikowic, wszyscy udali sie do budynku szkoły, gdzie gości powitała dyrektor ZSE Grażyna Pabis-Mazur. W okolicznościowym wystąpieniu starosta Mirosław Wędrychowicz podkreślił znaczenie ekonomicznego kształcenia dla prawidłowego rozwoju lokalnych jak i krajowych przedsiębiorstw, bo przecież od dobrych ekonomistów zależy prawidłowy rozwój państwa. Gratulacje dla jubilatki przesłał rektor Uniwersytetu Ekonomicznego w Krakowie Ryszard Borowiecki, zwracając uwagę na dobre i rzetelne podwaliny edukacyjne jakie daje młodzieży gorlicki ZSE. *Cd.str.3*

Cyfrowy stan zdrowia szpitala

Wynik finansowy całego szpitala za I półrocze 2007 wynosi „- 40.411,11 zł". Wyniki ekonomiczne szpitalnych oddziałów kształtują się na poziomie „ - 456.604,18 zł". *cd. str. 5*

„Żywe Dziedzictwo!" we Wrocławiu

Konsorcjum projektu "Żywe dziedzictwo!" miało szansę zaprezentować swój dorobek podczas konferencji UNESCO, która odbyła się w dniach 14 - 15 września 2007r. we Wrocławiu. Było to periodyczne spotkanie ekspertów z Europy Środkowej i Wschodniej, zorganizowane przez Krajowy Ośrodek Badań i Dokumentacji Zabytków w imieniu Centrum Światowego Dziedzictwa UNESCO oraz Ministra Kultury i Dziedzictwa Narodowego. *Cd. str.4*

W gotowości do MRPO!

Kilkanaście projektów przygotowuje powiat gorlicki do aplikowania o środki w ramach Małopolskiego Regionalnego Programu Operacyjnego, których realizacja nastąpiła by w latach 2008 - 2013. Dla wielu projektów inwestycyjnych opracowano już dokumentację oraz uzyskano pozwolenia na budowę. Trwają prace nad studiami wykonalności - mówi starosta Mirosław Wędrychowicz. *Cd.str.4*

Informator Starostwa Powiatowego

Starostwo Powiatowe
ul. Biecka 3, 38-300 Gorlice
tel. centrala 018 35 35 380
fax: 018 35 37 545
starostwo@powiat.gorlice.pl
www.powiat.gorlicki.pl
Godz. urzędowania:
poniedziałek - 8.00 - 16.00
wtorek - piątek - 7.30 - 15.30
Sekretariat: tel. 018 35 48 701

Starosta
Mirosław Wędrychowicz

Wicestarosta
Witold Kochan

Etatowy Członek Zarządu
Stanisław Szura

Sekretarz Powiatu
Krzysztof Augustyn

Skarbnik Powiatu
Krystyna Lewek
tel. 018 35 48 704

Wydział Organizacyjny i Spraw Obywatelskich
Naczelnik-*Jan Szkaradek*
tel. 018 35 48 750

Wydział Ochrony Środowiska, Rolnictwa i Leśnictwa
Naczelnik-*Maria Puścizna - Syc*
tel.018 35 48 761

Wydział Edukacji, Kultury, Turystyki i Sportu
Naczelnik-*Tadeusz Mikrut*
tel. 018 35 48 770

Wydział Architektury i Budownictwa
Naczelnik-*Roman Honkowicz*
Gorlice, ul. 11 Listopada 6
tel. 018 35 48 730

Wydział Rozwoju
Naczelnik-*Marian Janusz*
Gorlice, ul. Biecka 3
tel. 018 35 48 790

Wydział Geodezji Katastru i Gospodarki Nieruchomościami
Naczelnik-Maria Przybyło
Gorlice, ul. 11 Listopada 6
tel. 018 35 48 740

Wydział Komunikacji i Dróg
Naczelnik-
Stanisława Gębarowska
Gorlice, ul. Słoneczna 7
tel. 018 35 24 324

Powiatowe Centrum Pomocy Rodzinie
Gorlice, ul. Słoneczna 7
tel. 018 35 25 380

Powiatowy Zespół ds. Orzekania o Niepełnosprawności
Gorlice, ul. Słoneczna 7
tel. (0-18) 35-24-260

Powiatowy Urząd Pracy
Gorlice, ul. Michalusa 18
tel. 35-36-307

Rzecznik Konsumentów
Krzysztof Majcher
tel (0-18) 35-48-780

SERWIS POWIATOWY

Co w biurze piszczy?

To przodujące w Małopolsce biuro powiatowe tak o pracy gorlickiego biura Agencji Restrukturyzacji i Modernizacji Rolnictwa kierowanego przez Bogdana Wojnarskiegomówił prezes ARiMR Leszek Droździel. Wizytował i oceniał pracę tej jednostki wspólnie z dyrektorem Marcinem Wójtowiczem. Spotkał się także ze starostą Mirosławem Wedrychowiczem oraz wicestarostą Witoldem Kochanem. Podkreślił, że Powiatowego Centrum Obsługi Rolników to bardzo dobra inicjatywa, którą jest gotów wspierać.

IX Rajd im. Jana Pawła II

W dniach 20 - 22 września 2007 roku odbył się IX Rajd im. Jana Pawła II dla uczniów szkół ponadgimnazjalnych po Beskidzie Niskim śladami Papieża Polaka. Jego organizatorami było Starostwo Powiatowe oraz Międzyszkolny Ośrodek Sportu w Gorlicach, a dobrym duchem były radny powiatu Stanisław Bystrowicz. Trasy Rajdu zbiegały się w Hańczowej. W Rajdzie uczestniczyli uczniowie: ZST w Gorlicach z opiekunem Andrzejem Kopczą, I LO Gorlice z Robertem Górą, ZSZ Bobowa z Betą Król i Renatą Pękala, ZSR z Krystyną Mituś, ZSR Hańczowa z Magdaleną Jodłowską, ZSZ Biecz z Wiesławem Stój oraz ZSZ Gorlice z Piotrem Haluchem i Marcinem Mikrutem.

Kolarscy Mistrzowie Beskidu Niskiego

Przez dwa dni na drogach powiatu gorlickiego rozgrywane były Górskie Mistrzostwa Polski w Kolarstwie Szosowym Wysowa 2007. Mistrzostwa już po raz siódmy zagościły na Ziemi Gorlickiej. Kolarze uczestniczący w wyścigu to czołówka polskich juniorów. Niektórzy z nich na co dzień trenują w klubach zagranicznych. U nas zmierzali się z trasą z Wysowej przez Uście Gorlickie, Klimkówkę, Łosie, Bielankę, Leszczyny, Kunkową i z powrotem do Wysowej. W zależności od kategorii było to od 37 km do 137 km. Z całą pewnością wyścig jest bardzo dobrą formą promocji walorów naszego powiatu także pod względem sportu wyczynowego.

W Magicznej Krainie

„Drużyna" Lokalnej Organizacji Turystycznej Beskid Zielony zdobyła I miejsce w konkursie na najlepszą ekspozycję spośród prezentowanych podczas tegorocznych Targów Rolniczych „Agropromocja 2007" w Nawojowej za prezentację o nazwie „Magiczna Kraina Łemków i Pogórzan". Gratulujemy autorom i realizatorom tego projektu i wyrażamy uznanie dla pomysłu oraz umiejętności pozyskania do tego przedsięwzięcia wielu osób. To niezwykle cenna inicjatywa promocyjna, o dużych walorach kulturowych, poznawczych i estetycznych. Życzymy dalszego zapału do propagowania walorów turystycznych i bogactwa kulturowego Powiatu Gorlickiego oraz wielu równie ciekawych i udanych inicjatyw.

Na przełaj

Specjalny Ośrodek Szkolno-Wychowawczy w Szymbarku był gospodarzem tegorocznych Jesiennych Wojewódzkich Biegów Przełajowych „Sprawni Razem". W zawodach wzięło udział 74 uczniów ze szkół i ośrodków z Małopolski. SOSW z Szymbarku w młodszej grupie wiekowej reprezentowali: Garbowska Kinga, Wierzbicka Elżbieta, Roman Agata, Bedus Ewelina, Bedus Michał, Ryczek Piotr, Stawarski Łukasz. W starszej startowali: Miarecka Katarzyna, Róż Marta, Makowiec Dawid, Wszołek Łukasz i Jarosz Adrian. Ogromnym sukcesem było pierwsze miejsce Dawida Makowca (na zdjęciu), wielokrotnego medalisty zawodów wojewódzkich, który dzięki temu zwycięstwu po raz kolejny będzie reprezentował nasze województwo na Mistrzostwach Polski.

Ekonomiczny jubilat

Z kart historii i współczesności

Podczas uroczystości uczniowie zaprezentowali część artystyczną „Ekonomik dawniej i dziś" przybliżającą historię tej placówki i losy jej absolwentów. Słowno-medialna prezentacja, okraszona piosenkami „Piwnicy pod Baranami", wywarła duże wrażenie na wszystkich uczestnikach, dając początek dalszym wielkim wzruszeniom podczas bezpośrednich spotkań z nauczycielami oraz koleżankami i kolegami sprzed lat.

Zespół Szkół Ekonomicznych w Gorlicach ma 65 lat. W tym czasie doczekał się prawie ośmiu tysięcy absolwentów, których uczyło 260 pedagogów.

Na przestrzeni lat przechodził liczne przeobrażenia. Został założony w 1942 roku jako Publiczna Miejska Szkoła Handlowa. Szkołę zamknięto 9 X 1944 roku. Ponownie uruchomiono 17 III 1945 roku pod nazwą Miejskie Koedukacyjne Gimnazjum Kupieckie. Pierwszą maturę przeprowadzono w lutym 1947 roku. Do 1 stycznia 1950 była to szkoła prywatna, a 1 czerwca 1950 roku przyznano jej uprawnienie szkoły państwowej.

Szkoła kolejno była podporządkowana różnym resortom: Ministerstwu Finansów, Ministerstwu Skupu, Ministerstwu Oświaty, a w roku 1955 nawet Warszawskiemu Centralnemu Zarządowi Obrotu Zwierzętami Rzeźnymi.

W 1967r. oddano do użytku nowy budynek szkoły, a naukę pobierało w Technikum Ekonomicznym dziennym i wie-czorowym i Zasadniczej Szkole Handlowej łącznie 283 uczniów.

W 1991/92 roku rozpoczęto nauczanie w Liceum Handlowym. Następnie szkoła przekształciła się w Liceum Administracyjno-Gospodarcze, Technikum Handlowe, Zasadniczą Szkołę Zawodową i Technikum Uzupełniające, by wreszcie zostać Zespołem Szkół Ekonomicznych.

ZSE prowadzi obecnie kształcenie w:

- 4-letnim Technikum Ekonomicznym na kierunku księgowość firm - finanse i podatki;
- 4-letnim Technikum Handlowym ze specjalnościami: prowadzenie działalności gospodarczej, usługi agroturystyczne i prowadzenie działalności gospodarczej małych firm;
- 4-letnim Technikum Agrobiznesu o specjalności finanse oraz bankowość w agrobiznesie;
- 3-letnim Liceum Profilowanym ekonomiczno - administracyjnym;
- 2-letniej Zasadniczej Szkole Zawodowej w zawodzie sprzedawca;
- 3-letnim Technikum Uzupełniającym po ZSZ w zawodzie technik handlowiec.

fot. E. Wresiło

fot. E. Wresiło

fot. E. Wresiło

fot. E. Wresiło

Szpitalne porozumienie

30 września w Starostwie Powiatowym w Gorlicach doszło do podpisania porozumienia miedzy dyrekcją gorlickiego szpitala a strajkującymi lekarzami przy udziale senatora Stanisława Koguta i starosty Mirosława Wędrychowicza.

Witając zebranych starosta M. Wędrychowicz powiedział: „...Podpisujemy porozumienie. Dziękuję wszystkim stronom sporu, że zechciały się wsłuchać w swoje racje i zechciały zawrzeć kompromis. Dziękuję Panu senatorowi Kogutowi, że podjął się roli negocjatora i nas wspomógł w rozmowach. Dziękuję dziennikarzom lokalnych mediów za rzetelny i obiektywny przekaz.

Musimy jednak pamiętać, że tylko odpowiednio wysoki kontrakt z NFZ na rok przyszły pozwoli dyrektorowi na wywiązanie się z podpisanego porozumienia. Teraz z pełnym zrozumieniem wszyscy dbajmy o ten szpital jak o największy skarb."

Senator Stanisław Kogut podziękował uczestnikom negocjacji, iż zwyciężył w tym sporze pacjent. Podkreślił ogromne zaangażowanie starosty i dyrektora szpitala oraz ich ogromną determinację w rozwiązanie problemu. „...W gorlickim szpitalu wiele zostało zrobione w ramach restrukturyzacji i modernizacji. Zarząd powiatu i dyrekcja wykonała dobrą, ogromną pracę i o tym należy pamiętać." Zwrócił także uwagę, iż problem służby zdrowia generalnie musi być w końcu uczciwie rozwiązany.

Małgorzata Gutterch stwierdziła, że „...Porozumienie to sukces mieszkańców powiatu gorlickiego. To także przyczynek do tego, by młodzi lekarze stad nie uciekali lecz z tym szpitalem wiązali swoją przyszłość."

Dyrektor Marian Świerz podkreślił, że w zakończonym sporze nie ma pokonanych i zwycięzców. „...Pokonani będziemy wszyscy, jeśli kontrakt na rok przyszły będzie niższy niż w roku bieżącym. Od wysokości kontraktu zależy realność realizacji porozumienia".

Na mocy porozumienia lekarze, którzy złożyli wypowiedzenia wrócili do pracy zawieszając akcję strajkową, a szpital i jego wszystkie oddziały oraz poradnie funkcjonują od 1 października normalnie.

W porozumieniu zapisano:

I. Zawieszenie akcji strajkowej nastąpi z dniem 01.10.2007 r.
Lekarze kończą strajk w formie absencyjnej, co oznacza że powrócą do pracy.

II. Dyrektor szpitala deklaruje:

1.Wypłacić od 1 października do 31 grudnia 2007r. dla wszystkich lekarzy dodatek w miesięcznej wysokości 1000zł brutto,

2.Wypłacić lekarzom, wg ustalonych zasad podziału, 30% nadwykonań w stosunku do planu kontraktu za miesiące X-XII 2007 w formie dodatku.

3.Podwyższyć wynagrodzenie zasadnicze lekarzy od 1 stycznia 2008r. o kwoty:

Lekarz bez specjalizacji - 500 zł;
Lekarz z I st. specjalizacji - 600 zł;
Lekarz z II st. specjalizacji - 700 zł.

3. Kwoty dalszych podwyżek pensji zasadniczej lekarzy odpowiednio o kwoty:

Lekarz bez specjalizacji - 100zł;
Lekarz z I st. specjalizacji - 200zł;
Lekarz z II st. specjalizacji - 300zł.

Wykonanie następować będzie w 100 złotowych transzach począwszy od sierpnia 2008r. Wykonanie tych podwyżek uwarunkowane będzie wzrostem kontraktu w stopniu umożliwiającym realizację tych podwyżek.

III. Dodatkowe zobowiązania stron:

4. Strony porozumienia podejmą wszelkie możliwe działania mające na celu wykonanie całości kontraktu z NFZ niezrealizowanego w okresie strajku absencyjnego.

5. Porozumienie niniejsze traci moc w przypadku podjęcia przez Komitet Strajkowy decyzji
o wznowieniu akcji strajkowej lub nie realizowaniu przez Strony postanowień niniejszego porozumienia.

6. Dyrektor zobowiązuje się do bezwarunkowej zgody na wycofanie przez wszystkich lekarzy wypowiedzeń z pracy złożonych w okresie protestu.

7. Po zawarciu kontraktu z NFZ na 2008r. Strony niniejszego porozumienia spotkają się niezwłocznie celem omówienia realizacji podpisanego Porozumienia, w szczególności w celu opracowania zasad systemu motywacyjnego na rok 2008 i dalsze lata, w oparciu o „nadwykonania".

8. Lekarze zobowiązują się do wykonania części kontraktu nie wykonanego z powodu strajku absencyjnego, a dyrektor zobowiązuje się do wypłaty 70% utraconych dochodów.

W gotowości do MRPO!

Wśród projektów na realizację których bardzo liczymy w ramach programów operacyjnych są:

-budowa hali sportowej dla ZSZ i Gminy Biecz,
-przebudowa dróg powiatowych,
-poprawa dostępności do strefy gospodarczej poprzez modernizację dróg łączących drogi wojewódzkie i drogę krajową nr 28 z uwzględnieniem przebudowy ulicy Sikorskiego w Gorlicach oraz dróg Gorlice ul. Zakole Dominikowice i Dominikowice -Sękowa,
-rozbudowa budynku nr 3 dla potrzeb gimnazjum w SPSW w Szymbarku,
-wykorzystanie energii odnawialnej poprzez montaż kolektorów słonecznych na budynkach użyteczności publicznej powiatu gorlickiego,
-utworzenie w Gorlicach Centrum Kształcenia Ustawicznego,
-Gorlicki Obszar Turystyczny, a w nim min. Budowa i oznakowanie szlaków, wizualizacja obiektów zabytkowych.

Chcielibyśmy także zdobyć środki finansowe na projekty:
-termomodernizacja obiektów użyteczności publicznej powiatu gorlickiego wspólnie z samorządami gminnymi,
-budowa drogi Krynica-Wysowa Zdrówj-Blechnarka-Granica Państwa I etap, zadanie planowane do realizacji przez marszałka Małopolski przy współpracy z powiatem: nowosądeckim oraz gminami Uście Gorlickie i Krynica.

Teraz z niecierpliwością czekamy na ogłoszenia o naborze wniosków licząc, że nasze projekty znajdą uznanie w oczach oceniających ekspertów - kończy starosta Mirosław Wędrychowicz.

Cyfrowy stan zdrowia szpitala

1.Wykonanie planu przychodów - 22.194.210,05 zł tj. 49,94 % planu:
- przychody ze sprzedaży usług na zewnątrz 72,39 %,
- przychody z wydzielonej działalności gospodarczej 57,67 % planu,
- przychody z badań profilaktycznych 54,57 % planu,
- pozostałe przychody operacyjne 167,65 %,
- opieka całodobowa 51,89 % planu,
- przychody finansowe 968,45 % planu,
- przychody ze sprzedaży usług NFZ 48,42 % planu.

1.Wykonanie kosztów ogółem 2.234.621,16 zł tj. 50,85 % planu:
- leki szpitalne 53,77 %,
- materiały 55,62 %,
- energia 59,84 %,
- usługi obce 51,83 %,
- podatki i opłaty 58,81 %,
- wynagrodzenia 49,60 %,
- świadczenia na rzecz pracowników 50,36 %,
- amortyzacja 44,98 %,
- pozostałe koszty 45,19 % ,
- pozostałe koszty operacyjne 6,58 %,
- pozostałe koszty finansowe (45,55 %).

2.Dodatni wynik finansowy wypracowało 11 oddziałów szpitalnych:
- wewnętrzny 207,96 tys. zł,
- chirurgii ogólnej 331,37 tys. zł,
- okulistyczny 370,18 tys. zł,
- rehabilitacyjny 139,96 tys. zł,
- stacja dializ 88,34 tys. zł,
- nefrologiczny 10,51 tys. zł,
- geriatryczny 44,08 tys. zł,
- noworodków 8,85 tys. zł,
- chirurgii dziecięcej 41,34 tys. zł,
- psychiatryczny 52,76 tys. zł,
- intensywnej terapii 21,16 tys. zł.

3.Ujemny wynik finansowy generuje 9 oddziałów:
- SOR 601,62 tys. zł,
- dziecięcy 47,31 tys. zł,
- neurologiczny 52,84 tys. zł,
- laryngologiczny 83,60 tys. zł,
- ginekologiczno położniczy 464,02 tys. zł,
- urazowo-ortopedyczny 131,27 tys. zł,
- onkologiczny 46,66 tys. zł,
- obserwacyjno zakaźny 241,21 tys. zł,
- medycyny paliatywnej 104,58 tys. zł).

4.Struktura wyniku finansowego:
-działalność kliniczna (oddziały „ - 456.604,18 zł”,
-pracownie (badania wykonywane na zewnątrz) - 55.850,67 zł,
- specjalistyka i ambulatorium opieki całodobowej 100.366,93 zł,
- stomatologia 32.198,78 zł,
- pozostała działalność gospodarcza (sprzedaż, czynsze, dzierżawy) - 303.449,69 zł,
- pozostałe przychody i koszty operacyjne 215.725,68 zł,
- pozostałe przychody i koszty finansowe - „ - 322.208,68 zł”.

6. Stan zatrudnienia za okres od 1.01.2007 do 30.06.2007 roku wynosi średnio 774,51 etatów.

7. Stan zobowiązań na 30.06.2007 roku kształtuje sie na poziomie 27.097.104,19 zł, wobec poziomu na dzień 31.12.2006 roku wynoszącego 26.734.509 zł, zaś na dzień 31.12.2005 roku - 26.769.069 zł.
Poszczególne pozycje zobowiązań:
1)kredyty i pożyczki 15.989.562,87 zł,
2)zobowiązania długoterminowe umowy ratalne 186.102,28 zł,
3)zobowiązania z tytułu dostaw i usług 2.083.865,23 zł,
w tym odsetki - 141.060,90 zł,
4 zobowiązania inwestycyjne - 1.231.420,80 zł,
5) zobowiązania wobec pracowników 1.119.436,84 zł,
6) zobowiązania z tytułu podatków i ZUS 3.690.519,17 zł,
7) pozostałe zobowiązania 202.978,47 zł,
8) fundusz socjalny 1.368.580,91 zł,
9) rezerwa 1.224.637,62 zł,

8.Zobowiązania wymagalne na dzień 30.06.2007 roku wynoszą 592.085 zł, wobec stanu na dzień 31.12.2006 roku na poziomie 923.907,00 zł, w tym:
1)z tytułu dostaw i usług 357.098,00 zł,
2)wobec pracowników 0,00 zł,
3)z tytułu podatków i ZUS 234.987,00 zł.

„Żywe Dziedzictwo!” we Wrocławiu

Drewniane kościoły w Binarowej i Sękowej oraz inne obiekty objęte programem „Żywe Dziedzictwo -Heritage Alive” zaprezentowane zostały podczas międzynarodowej konferencji UNESCO we Wrocławiu. W konferencji wzięło udział 37 delegatów z 13 krajów (Armenia, Austria, Białoruś, Bułgaria, Czechy, Litwa, Niemcy, Rumunia, Słowacja, Ukraina, Węgry, Wielka Brytania, Polska) oraz reprezentanci Centrum Światowego Dziedzictwa UNESCO, Międzynarodowej Rady Ochrony Zabytków ICOMOS, Międzynarodowej Unii Ochrony Przyrody IUCN. Na specjalne zaproszenie konsorcjum projekt “Żywe dziedzictwo!” reprezentowali John Pereira - menadżer projektu z organizacji Salzburg Research z Austrii i Daniel Markowicz - koordynator projektu w powiecie gorlickim.

Konferencja we Wrocławiu zapoczątkowała nową fazę w pracach Centrum Światowego Dziedzictwa UNESCO będąc zarazem pierwszym spotkaniem reprezentantów z Europy Środkowej i Wschodniej. Poprzednia faza skoncentrowana była na miejscach Światowego Dziedzictwa wpisanych na listę do roku 1998. Spotkanie we Wrocławiu otwierające nowy etap w pracach UNESCO, poświęcone było przede wszystkim szukaniu rozwiązań dla problemów uprzednio zidentyfikowanych. Konferencja była doskonałą okazją do wymiany doświadczeń i wypracowania wspólnych wniosków. Było to tym łatwiejsze, że szybko zarysowały się wyraźne podobieństwa np. między Powiatem Gorlickim a północną częścią Rumunii, gdzie również znajdują się drewniane kościółki z XVI wieku!

Projekt “Żywe dziedzictwo!” został zaprezentowany głównie przez menadżera projektu Johna Pereirę. Po bardzo szerokim wprowadzeniu teoretycznym, przybliżającym zasady projektu, John Pereira skupił się na ukazaniu możliwości Wirtualnego Przewodnika Turystycznego znakomicie łączącego tradycyjną turystykę z najnowocześniejsza technologią komputerową. Zgromadzeni byli prawdziwie zaskoczeni tym zupełnie innowacyjnym podejściem do dziedzictwa kulturowego, które dzięki takim zastosowaniom wkracza w zupełnie nowe obszary relacji z człowiekiem, zachęcając go do wchodzenia w interakcje z innymi. Warto przy tym pamiętać, iż jest to realizacja hasła, które przyświeca całemu projektowi „Tożsamość kulturowa nie jest skamieliną to doznania którymi ludzie się dzielą”.

Powiatowy Dzień Edukacji

Gospodarzami powiatowych uroczystości z okazji Święta Edukacji był w tym roku Zespół Szkół Nr 1 im. I. Łukasiewicza w Gorlicach, a współorganizatorami Młodzieżowy Dom Kultury i Starostwo Powiatowe. Wszystkich powitał dyrektor ZS Nr 1 Alfred Biernacki. Następnie głos zabrali:

- Senator Stanisław Kogut, który powiedział: „Oddaję cześć i pokłon wszystkim nauczycielom, którzy mnie kiedyś uczyli i tym obecnym na dzisiejszym świecie. Dziś potrzeba autorytetów. Życzę byście nimi byli, byście wychowali prawdziwych patriotów...".
- Wicestarosta Witold Kochan stwierdził: „ ...Janusz Korczak mówił: Jeśli nie umie naucz, jeśli nie wie wytłumacz, jeśli nie może pomóż. Te słowa najlepiej oddają sedno i sens pracy nauczyciela. Dziękuję za nauczanie, za wytłumaczenie i za pomoc okazywaną uczniom, a że robicie to bardzo dobrze to jest na to wiele dowodów. To bardzo dobre wyniki maturalne naszych uczniów, to liczne tytuły na konkursach i olimpiadach na szczeblu wojewódzkim, krajowym i międzynarodowym, to udział w programach międzynarodowych, to osiągnięcia sportowe. Gratuluję tych sukcesów i dziękuję za nie..." Mówił także o zrealizowanych inwestycjach i remontach w placówkach oświatowych.
- Marek Bugno przewodniczący Rady Powiatu podkreślił, iż: „Święto Edukacji to dzień szczególny, gdy chylimy czoło przed nauczycielami. Dla mnie jako absolwenta tej szkoły to bardzo wzruszający moment. Dziękuje za naukę i życzę satysfakcji z pracy oraz dużo zdrowia".
- Zofia Kamińska przewodnicząca Komisji Edukacji stwierdziła: „ To wyjątkowe święto, tak ważne dla wszystkich nauczycieli. Gratuluję osiągnięć dydaktycznych i wychowawczych. Niech praca przynosi Państwu wiele zadowolenia i uznania".

W trakcie uroczystości dwunastu nauczycieli otrzymało specjalne nagrody Starosty Gorlickiego. Byli to: Waldemar Gniady - dyrektor ZSZ w Gorlicach, Teresa Dawiec i Józef Sikora z ZSZ w Gorlicach , Teresa Stradomska z ZS Nr 1 w Gorlicach, Lucyna Duma z ZST w Gorlicach, Barbara Zawilińska i Sławomir Deda z I LO w Gorlicach, Renata Pękala z ZSZ w Bobowej, Agata Mruk z ZSO w Bobowej, Maciej Ławrowski z ZSO w Bieczu, Bogusława Duda z ZSZ w Bieczu oraz Grażyna Jabłońska-Folczyk z PP-P w Bieczu.

Następnie wręczono tytuły nauczyciela dyplomowanego następującym pedagogom: Ewie Klimek i Annie Jędrzejczyk z I LO w Gorlicach, Jolancie Korzeń z ZSZ w Gorlicach, Agnieszce Zięba-Lipczyńskiej z ZSO w Bieczu oraz Bernadetcie Libront, Elżbiecie Kwaśnej i Marcie Lach - Mruk z ZSO w Bobowej.

Stypendia za wyniki w nauce lub za osiągnięcia sportowe otrzymali: Krzysztof Markowicz i Bartłomiej Winiarski z ZST w Gorlicach, Marcin Dynda i Jakub Osika z I LO w Gorlicach, Mateusz Haluch, Karolina Górska i Marcin Burkot z ZSZ w Gorlicach, Marta Cionek, Tomasz Marynowski i Ewa Podobińska z ZS Nr 1 w Gorlicach, Marta Dawiec, Ewelina Radzik i Joanna Gąsior z ZSE w Gorlicach, Katarzyna Fior i Sylwia Sowa z ZSO w Bieczu, Małgorzata Klocek i Aneta Baran z ZSZ w Bieczu, Sabina Siedlarz i Magdalena Śliwa z ZSZ w Bobowej, Katarzyna Drzymała z ZSA w Bystrej oraz Przemysław Pastor z ZSR w Hańczowej.

Stypendia Prezesa Rady Ministrów otrzymali: Joanna Górska i Rafał Wędrychowicz z ZS Nr 1 w Gorlicach. Wszyscy uczestnicy byli pod wielkim wrażeniem występów młodzieży przygotowanych pod kierunkiem: Marka Grybosia, Wandy Grądalskiej i Moniki Wacek.

Koronkowa robota

W Bobowej po raz ósmy można było podziwiać, a nawet samemu spróbować swoich sił w koronkowej robocie. Wszystko w ramach VIII Festiwalu Koronki Klockowej Bobowa 2007.

Początki koronczarstwa sięgają 1899 r., kiedy to w Bobowej powstała żeńska Krajowa Szkoła Koronkarska, gdzie uczono koronkarstwa, hafciarstwa i tak zwanych "robót kobiecych". W 1902 roku był już brązowy medal na wystawie w Saint Luiz, a trzy lata później - złoty medal w San Francisco. Po wielu kłopotach okresu międzywojennego i wojennego w 1946 r., powstała w Bobowej Spółdzielnia Rękodzieła Ludowego "Koronka" oraz Szkoła Zawodowa. W okresie transformacji nastąpił prawie całkowity zanik tego rzemiosła. Dopiero w 1994r., powstało przy miejscowym Zespole Szkół Zawodowych Stowarzyszenie Twórczości Regionalnej, które poprzez konkursy, różnego typu programy a następnie Festiwal ożywiło koronkarskie tradycje Bobowej.

W tym roku bobowskie koronki otrzymały tytuł „Produktu Lokalnego Ziemi Gorlickiej w 2007".

Dziś na festiwalowych stoiskach prezentowane są koronki z wielu państw europejskich . Festiwal to także pokazy koronkowej mody oraz warsztaty dla wszystkich chętnych oraz możliwość zakupu akcesoriów do wyrobu koronek.

Efektem Festiwalu i działań Stowarzyszenia jest wzrost sprzedaży koronek oraz promocja turystyczna gminy Bobowa i powiatu gorlickiego na arenie międzynarodowej.

Z pracy Rady Powiatu

Po pierwsze drogi!

Rada Powiatu podjęła stanowisko dotyczące finansowania dróg powiatowych ustosunkowując się tym samym do założeń Strategii Rozwoju Transportu na lata 2007 - 2013. Radni podkreślili, że wysokości dochodów samorządów terytorialnych na zadania związane z zarządzaniem drogami, powinno uwzględniać zarówno niezbędne koszty bieżącego ich utrzymania, jak i realizowanych inwestycji.

W stanowisku radni stwierdzili m.in.:

„...W latach 1999 2003 drogi powiatowe finansowane były poprzez subwencje drogową [...] Od 1 stycznia 2004 roku finansowanie dróg powiatowych odbywa się z dochodów samorządów terytorialnych, co spowodowało w Powiecie Gorlickim znaczne obniżenie wydatków na utrzymanie dróg w kolejnych latach.

W celu poprawy istniejącej sytuacji powinny ulec zmianie źródła dochodów samorządów terytorialnych na zadania związane z zarządzaniem drogami, a w szczególności zwiększenie dochodów własnych lub przywrócenie subwencji drogowej.

Wysokość tych środków winna uwzględniać:

- dotychczasowe udziały w podatkach dochodowych planowane przez Ministra Finansów jako źródło sfinansowania zadań związanych z zarządzaniem drogami przez województwa, powiaty i gminy,
- 30% udział w podatku akcyzowym od paliw, dotychczasową rezerwę subwencji ogólnej przeznaczonej na dofinansowanie inwestycji na drogach publicznych powiatowych i wojewódzkich oraz na drogach powiatowych, wojewódzkich i krajowych w granicach miast na prawach powiatu.[...]

Wysokość dochodów na zadania związane z zarządzaniem drogami, dla poszczególnych jednostek samorządu terytorialnego uwzględniać powinna:

- długość zarządzanej sieci drogowej bez względu na rodzaj nawierzchni (kwota bazowa),
- infrastrukturę obiektów inżynieryjnych i technicznych zlokalizowanych w ciągu tych dróg (dodatek na obiekty inżynieryjne i techniczne tzw. wskaźnik umostowienia),
- położenie jednostki samorządu terytorialnego (dodatek dla terenów górskich i górzystych).

Należałoby znowelizować ustawę o finansowaniu infrastruktury transportu lądowego w kierunku uzyskiwania przez samorządy terytorialne środków na finansowanie infrastruktury drogowej z Krajowego Funduszu Drogowego. [...] Samorządy powiatowe powinny mieć także zagwarantowane udziały w Funduszu - Centralna Ewidencja Pojazdów i Kierowców.[...]

W zakresie realizacji programu likwidacji osuwisk konieczne jest przedłużenie, do minimum 2010 roku, okresu realizacji tego programu oraz zweryfikowanie szacunków kosztów tej likwidacji określonych w roku 2002, które nie uwzględniają rzeczywistych nakładów przeprowadzenia inwestycji.[...]

W Strategii Rozwoju Transportu na lata 2007 - 2013 należy uwzględnić ważną rolę jaką, w systemie komunikacyjnym państwa, odgrywają drogi lokalne, konieczności modernizacji ich sieci, zarówno pod kątem rozwoju gospodarczego mniejszych miast i obszarów wiejskich, a także poprawy bezpieczeństwa komunikacyjnego.

Należałoby wystąpić z wnioskiem o podjęcie inicjatywy ustawodawczej w zakresie regulacji prawnych określających przekazanie gminom dotychczasowych dróg powiatowych nie spełniających kryteriów tych dróg. Określić kompetencje dla właściwego organu i uregulowanie trybu postępowaniu w tych sprawach.”

Całe stanowisko znajduje się w BIP.

Poparcie dla promocji

Rada Powiatu Gorlickiego podjęła stanowisko w sprawie nawiązania współpracy Powiatu Gorlickiego z Wyższą Szkołą Biznesu - National - Louis University w Nowym Sączu w zakresie programu wspólnej promocji regionu w ramach sądeckiego Miasteczka Multimedialnego. W przyjętym na XI sesji stanowisku stwierdzono:

„...Rada Powiatu Gorlickiego uważa za celowe nawiązanie współpracy z Wyższą Szkołą Biznesu - National - Louis University w Nowym Sączu w zakresie programu wspólnej promocji regionu obejmującego teren: Powiatu Gorlickiego, Powiatu Nowosądeckiego, Powiatu Limanowskiego oraz Miasta Nowego Sącza.

Realizacja założeń tego programu - stworzenie wspólnej strategii promocyjnej i wygenerowanie kompleksowej oferty turystycznej, a w dalszej perspektywie utworzenie subregionu o wspólnej nazwie i rozpoznawalnej w skali kraju i Europy marce, stwarza szansę na dynamiczny rozwój sektora turystycznego na terenie Powiatu Gorlickiego.

Współpraca w ramach programu wspólnej promocji regionu zwiększa także możliwości skutecznego pozyskiwania środków z funduszy Unii Europejskiej zarówno na projekty infrastrukturalne, jak i te dotyczące przedsięwzięć z obszaru promocji i turystyki.”

XI sesja Rady Powiatu Gorlickiego

Po wakacyjnej przerwie wznowiła swoje posiedzenia Rada Powiatu Gorlickiego. Podczas XI sesji rozpatrywała aż 29. punktów porządku obrad. Jednym z ważniejszych był tradycyjnie temat sytuacji w gorlickim szpitalu. Rada zapoznała się z wynikiem finansowym za I półrocze 2007 r. oraz aktualną sytuacją po zakończeniu strajku lekarzy, którą przybliżył dyrektor szpitala Marian Świerz. Powiedział min., że:

- „...Podpisane porozumienie z lekarzami zaskutkuje w 2008 roku kwotą około 2,3 mln zł niezbędną na podwyżki. Warunkiem ich realizacji musi być wyższy kontrakt ale na dziś są ogromne rozbieżności między informacjami wychodzącymi z ministerstwa zdrowia a NFZ, co do kontraktowania usług medycznych na rok przyszły.
- straty szpitala wynikające z ostatniego strajku absencyjnego lekarzy jeszcze nie są wyszacowane ale przewidujemy, że mogą być do końca roku odpracowane
- w spór zbiorowy wszedł średni personel medyczny żądając 500 zł podwyżki,
- wojewoda uchylił decyzję o czasowym zawieszeniu 4 szpitalnych oddziałów w związku z powrotem do pracy 40 lekarzy". Nawiązał także do planowanej dzierżawy stacji dializ i stwierdził, że: „ogłoszono przetarg, a otwarcie ofert ma nastąpić 9 października. Przy wyborze wykonawcy 90% stanowić będzie zaoferowana cena, a pozostałe 10% to zabezpieczenie interesu pacjentów poprzez wykazanie się doświadczeniem i jakością świadczonych usług oraz zabezpieczenie interesu pracowników poprzez odpowiedni pakiet socjalny.

W dyskusji Radni wyrażali zadowolenie, że zażegnane zostało nieszczęście wiszące nad gorlickim szpitalem i apelowali do nowego parlamentu i rządu, by jako pierwszą, najważniejszą sprawą zajął się problemami służby zdrowia!

Zwracali również uwagę, iż obecne podwyżki to także pieniądze wirtualne, zależne od wysokości kontraktów, ale szpitale będą musiały je wypłacać, choć to może spowodować utratę płynności finansowej, a co za tym idzie ponowne, bardzo poważne kłopoty dla szpitali.

Cała ta sytuacja spowodowała nie tylko szkody finansowe ale także wielkie szkody natury etycznej i moralnej.

Ponadto Rada zatwierdziła m.in. informacje o:

- przebiegu wykonania Budżetu Powiatu Gorlickiego za I półrocze 2007r.
- realizacji planów finansowych instytucji kultury i zakładów opieki zdrowotnej za I półrocze 2007r. tj.: Małopolska Galeria Sztuki „Dwór Karwacjanów" w Gorlicach, Centrum Terapii Uzależnień w Gorlicach, Samodzielne Publiczne Powiatowe Pogotowie Ratunkowe w Gorlicach oraz Szpital Specjalistyczny im. H. Klimontowicza w Gorlicach. Rada Powiatu podjęła także osiem uchwał wszystkie dostępne są w BIP.

Z ostatniej chwili

Komisja konkursowa wyłoniła dzierżawcę Stacji dializ. Po analizie czterech ofert zdecydowała o wyborze firmy z Warszawy. Wybrany oferent gwarantuje: zatrudnienie pracowników stacji i oddziału na 15 lat, odkupienie od szpitala sprzętu stacji dializ i przejęcie kontraktu z NFZ za ponad 1 mln zł oraz czynsz za 15-letni okres dzierżawy w wysokości 5,3 mln zł.

Zabieg ten pozwoli na wdrożenie do realizacji modernizacji szpitalnych oddziałów w ramach Mechanizmu Norweskiego.

Interpelowali Radni

Kazimierz Żegleń - prosił o pilną naprawę dróg leśnych, które zostały uszkodzone podczas rajdu Magurskiego;

Zofia Kamińska - zaapelowała o podjęcie zdecydowanych działań w celu budowy hali gimnastycznej w Bieczu i przekazała apel Radnych Miasta i Gminy Biecz w tej sprawie. Zgłosiła również konieczność włączenia do planów na 2008r. modernizację drogi Strzeszyn - Bugaj - Sitnica - Roznowice oraz mostu na rzece Sitni-czanka;

Edward Jamro zwrócił sie o przekazanie kopii umowy sprzedaży działki przy ul. 11 Listopada oraz dokumentów z tym związanych

Bogusław Lenard zgłosił potrzebę remontu drogi Zagórzany Turza na odcinku około 900 m w Moszcenicy;

Rafał Kukla zasugerował by podjąć działania w celu utworzenia w Gorlicach ośrodka egzaminacyjnego dla kierowców

WYDAWCA:
Drukarnia GLINIK Robert Huk
tel. 018 35 39 750 na zlecenia
Starostwa Powiatowego
ul. Biecka 3, 38-300 Gorlice

RADA PROGRAMOWA:
Starosta Gorlicki - Mirosław Wędrychowicz
Przewodniczący Rady Powiatu - Marek Bugno
Wiceprzewodniczący Rady Powiatu - Karol Tenerowicz
Redaktor naczelny - Ewa Żarnowska

9 771644 426709