ZIEMIA GORLICKA

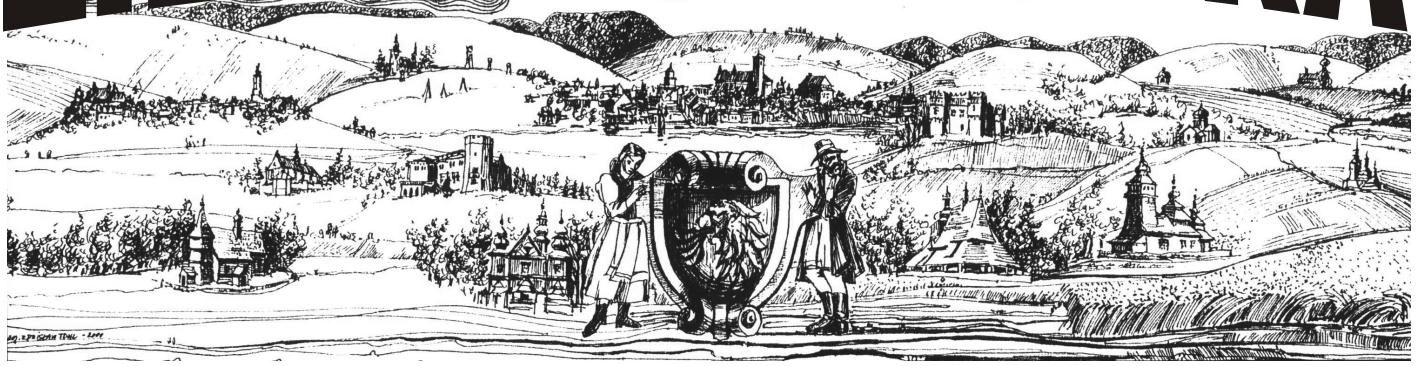

BIULETYN SAMORZĄDOWY POWIATU GORLICKIEGO ● NR 2 (23) 2007 ● WYDAWNICTWO BEZPŁATNE ● ISSN 1644-4264

III Rajd Magurski 2007

Tomasz Kuchar i Jakub Gerber na Subaru Impreza N12 reprezentujący Playstation Rally Team zwyciężyli w III Rajdzie Magurskim będącym I Rundą Rajdowych Samochodowych Mistrzostw Polski. Na drugim miejscu z czasem o 7,9 s gorszym znaleźli się Paweł Dytko i Tomasz Dytko na Mitsubishi Lancer Evo VIII. Trzecie miejsce zajęli Sebastian Frycz i Jacek Rathe na Subaru Impreza z czasem o 40 s gorszym od lidera. I rundę Pucharu Polskiego Związku Motorowego wygrali Mariusz Nowocień i Michał Marcula. Na drugim miejscu uplasowali się Paweł Sławik i Oktawian Sokołowski, a na trzecim Witold Stando i Bartłomiej Holdenmayer. *(cd. str. 4)*

11,3 mln zł wyniosły wydatki na inwestycje i remonty w obiektach szkolnych oraz placówkach oświatowych w latach 1999 do 2006. Plan na 2007 rok zakłada wydatki rzędu 1,6 mln zł. W ostatnich dwóch latach pozyskano z różnych źródeł dodatkowo 2,6 mln zł na wyposażenie, sprzęt i pomoce dydaktyczne tj. komputery, projektory, książki, mapy, sprzęt sportowy, wyposażenie szkolnych warsztatów, meble, sprzęt do rehabilitacji. Stale zmniejsza się liczba uczniów w szkołach ponadgimnazjalnych. W 1999r. wynosiła 8374, a w 2006 roku 6825. Te i wiele innych cyfr, wskaźników i danych dotyczących funkcjonowania oświaty w powiecie gorlickim poznali radni powiatu podczas V sesji. *(cd. str.8)*

Pogrążeni w głębokim smutku i bólu
chylimy nisko głowę wobec śmierci
Redaktora Naczelnego Gazety Gorlickiej
i Wielkiego Gorliczanina
śp. Stanisława Elmera
Wielki lokalny patriota i niekwestionowany
autorytet moralny.
Dziękujemy Mu za wieloletni twórczy trud,
za pracę na rzecz Ziemi Gorlickiej jako Radny Powiatu
i niestrudzony społecznik
oraz za słowa, którymi zmieniał nasze środowisko
i kształtował charaktery,
stając się dla nas wzorem i przewodnikiem.
Cześć Jego pamięci!

Rada i Zarząd Powiatu Gorlickiego
oraz Pracownicy Starostwa Powiatowego w Gorlicach

Raport oświatowy
V sesja
Rady Powiatu Gorlickiego

Informator Starostwa Powiatowego
Starostwo Powiatowe
ul. Biecka 3, 38-300 Gorlice
tel. centrala 018 35 35 380
fax: 018 35 37 545
starostwo@powiat.gorlice.pl
www.powiat.gorlicki.pl
Godz. urzędowania:
poniedziałek - 8.00 - 16.00
wtorek - piątek - 7.30 - 15.30
Sekretariat: tel. 018 35 48 701
Starosta
Mirosław Wedrychowicz
Wicestarosta
Witold Kochan
Etatowy Członek Zarządu
Stanisław Szura
Sekretarz Powiatu
Krzysztof Augustyn
Skarbnik Powiatu
Krystyna Lewek
tel. 018 35 48 704
Wydział Organizacyjny i Spraw Obywatelskich
Naczelnik-*Jan Szkaradek*
tel. 018 35 48 750
Wydział Ochrony Środowiska, Rolnictwa i Leśnictwa
Naczelnik-*Maria Puścizna - Syc*
tel.018 35 48 761
Wydział Edukacji, Kultury, Turystyki i Sportu
Naczelnik-*Tadeusz Mikrut*
tel. 018 35 48 770
Wydział Architektury i Budownictwa
Naczelnik-*Roman Honkowicz*
Gorlice, ul. 11 Listopada 6
tel. 018 35 48 730
Wydział Rozwoju
Naczelnik-*Marian Janusz*
Gorlice, ul. Biecka 3
tel. 018 35 48 790
Wydział Geodezji Katastru i Gospodarki Nieruchomościami
Naczelnik-*Florian Wroński*
Gorlice, ul. 11 Listopada 6
tel. 018 35 48 740
Wydział Komunikacji i Dróg
Naczelnik-
Stanisława Gębarowska
Gorlice, ul. Słoneczna 7
tel. 018 35 24 324
Powiatowe Centrum Pomocy Rodzinie
Gorlice, ul. Słoneczna 7
tel. 018 35 25 380
Powiatowy Zespół ds. Orzekania o Niepełnosprawności
Gorlice, ul. Słoneczna 7
tel. (0-18) 35-24-260
Powiatowy Urząd Pracy
Gorlice, ul. Michalusa 18
tel. 35-36-307
Rzecznik Konsumentów
Krzysztof Majcher
tel (0-18) 35-48-780

SERWIS POWIATOWY

Nowe Rady Społeczne

Rada Powiatu Gorlickiego powołała **Radę Społeczną Szpitala Specjalistycznego** im. H. Klimontowicza w Gorlicach w składzie: **Andrzej Chronowski przewodniczący** (przedstawiciel starosty), Barbara Bartuś (przedstawiciel wojewody), Aleksander Augustyn (przedstawiciel burmistrza), Wacław Ligęza (przedstawiciel Związku Gmin Ziemi Gorlickiej), Jan Czopar (przedstawiciel Izby Przemysłowo-Handlowej), Czesław Kłapsa (przedstawiciel ZERiI), Franciszek Pietrusza (przedstawiciel Komisji Zdrowia) oraz radni Witold Kochan, Stanisław Szura i Karol Tenerowicz.
Rada Powiatu powołała **Radę Społeczną Samodzielnego Publicznego Powiatowego Pogotowia Ratunkowego** w Gorlicach, w skład której wchodzą: **Stanisław Kaszyk - przewodniczący** (przedstawiciel starosty), Marek Wałęga (przedstawiciel wojewody), Zygmunt Potok (przedstawiciel ZERiI) oraz radni Zofia Kamińska, Tomasz Płatek,Adam Urbanek.
Rada powołała **Radę Społeczną Samodzielnego Publicznego Ośrodka Terapii Uzależnienia od Alkoholu i Współuzależnienia** w Gorlicach. W jej skład wchodzą: **Roman Trojanowicz - przewodniczący** (przedstawiciel starosty), Krzysztof Szmigiel - (przedstawiciel wojewody) oraz radni - Karol Górski, Grażyna Koryga, Bogusław Lenard, Franciszek Rachel.

Marszałek Małopolski w Starostwie

Z inicjatywy wicestarosty Witolda Kochana w Starostwie Powiatowym w Gorlicach gościł Marszałek Małopolski Marek Nawara. Spotkał się z radnymi powiatu, burmistrzami i wójtami. Była to pierwsza, krótka robocza wizyta Marszałka po jesiennych wyborach i służyła głównie przybliżeniu programu Rozwoju Województwa Małopolskiego na lata 2007-2013 w ramach Małopolskiego Regionalnego Programu Operacyjnego. Zaktualizowany projekt można znaleźć na stronie www.malopolskie.pl
Marszałek Nawara wysoko ocenił dotychczasową aktywność gmin i powiatu gorlickiego w pozyskiwaniu środków unijnych. Pochwalił aktywność naszych samorządów w ramach Programu Rozwoju Obszarów Wiejskich. Bardzo pozytywnie odniósł się także do projektu budowy drogi łączącej uzdrowiska Krynica - Wysowa - Bardejowskie Kupele stwierdzając, że znajduje się on na pierwszym miejscu do Programu Współpracy Transgranicznej i będzie z całą pewnością popierany przez Urząd Marszałkowski.

Spotkanie sołtysów

Kilkudziesięciu sołtysów z całego powiatu gorlickiego przybyło na doroczne spotkanie w Starostwie Powiatowym w Gorlicach na zaproszenie prezesa Powiatowego Oddziału Małopolskiego Stowarzyszenia Sołtysów Stanisława Kaszyka oraz starosty Mirosława Wędrychowicza.
Podczas spotkania wypracowano m.in. następujące wnioski: kontynuować rozpoczęte przez wojewodę Witolda Kochana prace nad wdrożeniem Programu Ochrony Dorzecza Górnej Wisły, wspierać utworzenie w Gorlicach Powiatowego Centrum Obsługi Rolników, czynić starania o pozyskanie jak największych środków w ramach nowego okresu programowania na lata 2007-2013 oraz obligatoryjne przyznanie przez rady miast i gminy diet oraz zwrotu kosztów przejazdu sołtysom i przewodniczącym osiedli, walczyć o przyznanie środków sołectwom, usuwać ustawowe sprzeczności i niejasności utrudniające sołtysowi bycie radnym.

Z konserwatorem zabytków

Wojewódzki konserwator zabytków Jan Janczykowski oraz dyrektor delegatury w Nowym Sączu Barbara Skuza gościli w powiecie gorlickim na zaproszenie Zarządu Powiatu. Spotkanie miało charakter roboczy. Goście odwiedzili kościół w Libuszy, szpital dla ubogich fundacji Królowej Jadwigi, pomieszczenia biblioteczne w klasztorze oo. Franciszkanów w Bieczu, drewniany kościół w Binarowej. Zapoznali się także z potrzebami w zakresie konserwacji i zabezpieczenia najważniejszych zabytków powiatu gorlickiego. Konserwator wojewódzki zachęcał do szukania programów pomocowych pozwalających na pozyskanie środków finansowych na remonty zabytkowych obiektów wskazując m.in. Małopolski Regionalny Program Operacyjny, w ramach którego istnieje możliwość aplikowania o środki na odnowę centrów małych miast. W ten program doskonale wpisywałby się Biecz zbliżający się do wielkiego jubileuszu 750-lecia istnienia.

UWAGA!
Wpłat z tytułu rejestru gruntów i usług geodezyjnych dokonywać należy na konto Powiatowego Funduszu Gospodarki Zasobem Geodezyjnym i Kartograficznym
Bank Przemysłowo - Handlowy PBK SA Oddział Gorlice
69106000760000320000349245

Oświatowe zadania inwestycyjne

W latach 1999-2006 wydatki inwestycyjne i remontowe ogółem wyniosły 11,3 mln zł mówi starosta Mirosław Wędrychowicz. Najważniejsze zrealizowane inwestycje to termomodernizacje budynków: ZSO Biecz, ZSO Bobowa, ZSE Gorlice, ZSZ Bobowa (na zdjęciu), ZSZ Biecz, ZST Gorlice, SOS-W Kobylanka. Wykonaliśmy także 2 wymiennikownie ciepła i 10 nowych kotłowni gazowych.

W bieżącym roku kontynuujemy termomodernizację budynku ZSZ Gorlice mówi starosta. Na termomodernizację oczekują obiekty: ZS Nr 1 Gorlice, SOS-W Szymbark, internat ZSO Biecz, internat ZS Nr 1 Gorlice, ZSR Hańczowa i internat ZSR Hańczowa.

Trwają prace nad opracowaniem wniosku o środki na budowę hali sportowej w Bieczu i sali gimnastycznej w ZS Nr 1 w Gorlicach,

W dalszych zamierzeniach - mówi starosta M. Wędrychowicz - są remonty: I LO w Gorlicach (osuszenie piwnic, II etap wymiany stolarki okiennej, remont elewacji wraz z attyką, remont dachu), ZS Nr 1 w Gorlicach (izolacja ścian i odwodnienie, modernizacja węzła sanitarnego), internat ZS Nr 1 w Gorlicach (wydzielenie stref pożarowych i modernizacja węzłów sanitarnych), ZST w Gorlicach (II etap modernizacji węzłów sanitarnych), ZSE w Gorlicach (III etap remontu instalacji elektrycznej), SOS-W w Szymbarku (modernizacja węzłów sanitarnych), SOS-W w Kobylance (modernizacja węzłów sanitarnych).

Niezwykle korzystnie przedstawia się wysokość środków dodatkowych pozyskanych przez szkoły i placówki oświatowe w okresie od 1. 01. 2005r. do 31. 01. 2007r. na wyposażenie, sprzęt i pomoce dydaktyczne tj. komputery, projektory, książki, mapy, sprzęt sportowy, wyposażenie szkolnych warsztatów, meble, sprzęt do rehabilitacji. Ogółem jest to 2,6 mln zł, czego serdecznie gratuluję dyrektorom jednostek oświatowych - kończy starosta.

Wydatki inwestycyjne

1999r. - 0,5 mln zł
2000r. - 1,3 mln zł
2001r. - 1,0 mln zł
2002r. - 0,4 mln zł
2003r. - 0,8 mln zł
2004r. - 0,9 mln zł
2005r. - 2,7 mln zł
2006r. - 1,3 mln zł
2007r. - 1,6 mln zł (plan)

Wydatki na remonty w szkołach

1999r. - 121,5 tys. zł
2000r. - 217,4 tys. zł
2001r. - 317,8 tys. zł
2002r. - 140,8 tys. zł
2003r. - 232,8 tys. zł
2004r. - 420,4 tys. zł
2005r. - 698,1 tys. zł
2006r. - 1,8 mln zł

Środki dodatkowe

I LO Gorlice - 87,4 tys. zł
ZST Gorlice - 89,1 tys. zł
ZSE Gorlice - 183, 2 tys. zł
ZS Nr 1 Gorlice - 153,4 tys. zł
ZSZ Gorlice - 180 tys. zł
ZSO Biecz - 99,8 tys. zł
ZSZ Biecz - 114,3 tys. zł
ZSO Bobowa - 85,6 tys. zł
ZSZ Bobowa - 76,1 tys. zł
ZSA Bystra - 166,8 tys. zł
ZSR Hańczowa - 124,3 tys. zł
SOS-W Kobylanka - 407,6 tys. zł
SOS-W Szymbark - 757,6 tys. zł
PP-P Gorlice - 39,2 tys. zł
PP-P Biecz - 17,3 tys. zł
MDK Gorlice - 6,3 tys. zł
MOS Gorlice - 2,8 tys. zł

Powiatowa Rada Zatrudnienia

Kogo kształcić, by miał większe szanse na znalezienie pracy? Na to pytanie starała się odpowiedzieć Powiatowa Rada Zatrudnienia pod przewodnictwem sekretarza powiatu Krzysztofa Augustyna. Na posiedzenie, oprócz członków Rady, przybyli min.: starosta Mirosław Wędrychowicz, wicestarosta Witold Kochan, zastępca dyrektora PUP Jadwiga Makowiec, komendant OHP Jakub Sojka, dyrektor Szkoły Policealnej Pracowników Służb Medycznych i Społecznych w Gorlicach Aleksandra Bargiel, naczelnik wydziału edukacji Tadeusz Mikrut oraz dyrektorzy szkół ponadgimanzjalnych powiatu gorlickiego.

Głównym tematem posiedzenia było zaopiniowanie nowych kierunków kształcenia proponowanych do uruchomienia w szkołach zawodowych, technikach oraz szkołach policealnych w oparciu o informacje Powiatowego Urzędu Pracy, dyrektorów szkół i komendanta OHP.

Powiatowa Rada Zatrudnienia podjęła uchwałę pozytywnie opiniując kierunki kształcenia w szkołach prowadzących nauczanie zawodowe, proponując równocześnie:

- powrót w szerszym zakresie do kształcenia dualnego z teorią w szkole i praktyką w zakładzie pracy,
- uatrakcyjnienie oferty szkoleniowej w zawodach budowlanych (m.in. cieśla, dekarz, zbrojarz, stolarz budowlany, glazurnik),
- rozważenie celowości kształcenia w dotychczasowym wymiarze w liceach profilowanych nie dających absolwentom uprawnień zawodowych,
- uwzględnienie w programie nauczania „Przedsiębiorczości" możliwości praktycznej nauki poprzez spotkania z przedstawicielami urzędu skarbowego, ZUS, biur podatkowych itp. oraz promowanie własnej działalności gospodarczej.

Ponadto Rada pozytywnie zaopiniowała wniosek Szkoły Policealnej Pracowników Służb Medycznych i Społecznych w Gorlicach o utworzenie nowego kierunku kształcenia w zawodzie ratownik medyczny.

Podjęła również dwa stanowiska. W pierwszym stwierdziła: „...W związku z prowadzonymi pracami nad nowelizacją ustawy o promocji zatrudnienia i instytucjach rynku pracy Rada rekomenduje wystąpienie do parlamentarzystów z sugestią przyjęcia takich rozwiązań ustawowych, które nie wiązałyby ubezpieczenia zdrowotnego z faktem pozostawania w rejestrze bezrobotnych, a tym samym pozwoliłyby na bardziej wymierną ocenę rzeczywistej sytuacji w zakresie podaży poszczególnych zawodów na rynku pracy."

W drugim - Powiatowa Rada Zatrudnienia proponuje: „wystąpienie do Ministerstwa Edukacji Narodowej o udzielenie wsparcia finansowego lub rzeczowego organowi prowadzącemu szkoły zawodowe, celem doposażenia warsztatów i pracowni służących praktycznej nauce zawodu. Pozwoliłoby to na lepsze przygotowanie praktyczne uczniów tych szkół."

III Rajd Magurski

(cd. ze strony 1)

Automobilklub Małopolski Krosno wraz ze Starostwem Powiatowym w Gorlicach, na zlecenie Polskiego Związku Motorowego, w dniach 2 - 3. 02. 2007 roku zorganizowały po raz trzeci Rajd Magurski - swoiste święto sportu motorowego, na które do Gorlic przyjeżdża cała czołówka polskich kierowców rajdowych oraz rzesze kibiców. Ci ostatni śledzili zmagania zawodników od startu na gorlickim rynku, przez drogi i bezdroża powiatu gorlickiego, aż po uroczyste wręczenie pucharów.

Podczas uroczystej gali w sobotni wieczór zwycięski zespół Tomasz Kuchar i Jakub Gerber mówił: „Ten Rajd to rewelacja. Był bardzo udany i świetne odcinki specjalne. Rajdy samochodowe to bardzo złożona dyscyplina sportu. Na sukces składa się praca wielu osób, serwisantów całej ekipy, pilota a na końcu kierowcy, no i najważniejszy jest samochód, a właściwie każda jego cząsteczka....".

Bracia Paweł i Tomasz Dytko powiedzieli: „Gratuluję organizatorom dobrej organizacji i fajnych odcinków specjalnych...", a Sebastian Frycz dodał: „...W tych niekorzystnych warunkach atmosferycznych, na takich rozjeżdżonych drogach było naprawdę dobrze. Nie spodziewaliśmy się drugiego miejsca...".

Rajd miał swoje dramatyczne momenty jak lądowania w zaspach, „kapcie", a nawet pożar. Na pewno tym razem nie będzie go dobrze wspominał ubiegłoroczny zwycięzca Leszek Kuzaj, który wypadł z trasy i nie był w stanie odrobić już straconego czasu. Generalnie jednak przebiegał zgodnie z planem ku ogólnemu zadowoleniu uczestników, obserwatorów oraz organizatorów i był naprawdę bardzo udaną imprezą nie tylko sportową ale także promocyjną dla całego powiatu gorlickiego. W tym roku po raz pierwszy zorganizowany był przekaz na żywo z Rajdu dla telewizji. Ukazało się także wiele relacji we wszystkich ważnych programach i czasopismach sportowych.

W gali rozdania pucharów uczestniczyli m.in.: starosta Mirosław Wędrychowicz, przewodniczący Rady Powiatu Marek Bugno i przewodnicząca Komisji Rozwoju Gospodarczego, Integracji Europejskiej i Promocji Ziemi Gorlickiej Rady Grażyna Koryga, członek Zarządu Powiatu Stanisław Szura, burmistrz Gorlic Kazimierz Sterkowicz, przewodniczący Rady Miasta Bogdan Musiał, wójt gminy Sękowa Małgorzata Małuch.

Organizatorzy dziękują serdecznie wszystkim, którzy włączyli się w pracę przy Rajdzie i w jakikolwiek sposób przyczynili się do sprawnego przebiegu całej imprezy oraz kibicom za wzorowe zachowanie a także pomoc „w nagłych przypadkach" okazywaną na trasie.

Starosta Mirosław Wędrychowicz przekazuje szczególne podziękowania Panu Kazimierzowi Sterkowiczowi Burmistrzowi Miasta Gorlice, Panu Dymitrowi Rydzaniczowi Wójtowi Gminy Uście Gorlickie, Panu Ryszardowi Guzikowi Wójtowi Gminy Gorlice, Pani Małgorzacie Małuch Wójtowi Gminy Sękowa, Panu Janowi Morańdzie Wójtowi Gminy Ropa, Panu młd. ins. Michałowi Gawlikowi Komendantowi Powiatowemu Policji Policji w Gorlicach, Panu bryg. Andrzejowi Stafiejowi Komendantowi Powiatowej Państwowej Straży Pożarnej w Gorlicach, Panu mjr Janowi Ślusarzowi Komendantowi Placówki Straży Granicznej w Koniecznej, Panu Franciszkowi Zygarowiczowi Nadleśniczemu Nadleśnictwa „Łosie", Panom Sołtysom Wsi Biela-nka, Nowica, Kunkowa, Regetów, Skwirtne i Łosie, a także druhom Ochotniczych Straży Pożarnych z Gmin Gorlice, Uś-cie Gorlickie, Ropa, Biecz i Lipinki, którzy zabezpieczali odcinki specjalne.

Dziękuję także Panu Krzysztofowi Mikrucie - koordynatorowi zespołu ds. promocji Starostwa Powiatowego w Gorlicach, który jest inicjatorem Rajdów w naszym powiecie, ich wielkim orędownikiem i włożył wiele pracy i wysiłku w ich organizację.

Mam nadzieję, że również za rok będziemy mogli liczyć na Państwa pomoc organizując IV edycję Rajdu Magurskiego dodaje starosta.

Szczegóły dotyczące III Rajdu na stronie: http://www.rajdmagurski.pl/ - tam znajdziecie dokładne wyniki, mapki tras, wiele zdjęć i komentarzy.

„Najważniejsze są umiejętności kierowcy, kierujący powinien panować nad samochodem w każdych warunkach..." - te i wiele innych ciekawych myśli znajdziecie w książce „Szybkość bezpieczna - Rajdy świata" Sobiesława Zasady honorowego gościa i wielkiego przyjaciela Rajdu Magurskiego. Z całą pewnością warto sięgnąć do tego wydawnictwa!!

Inicjatywy Zarządu Powiatu Gorlickiego

Transgraniczna droga

Droga Krynica-Wysowa-Bardiowskie Kupele to priorytetowe zadanie powiatu gorlickiego o które zabiega Zarząd Powiatu. Do wspólnej realizacji tego projektu przekonane zostały samorządy: województwa małopolskiego, powiatowy Nowego Sącza oraz gminny Uścia Gorlickiego i Krynicy, które już podpisały umowę w tej sprawie. Nowa, niezwykle atrakcyjna turystycznie trasa liczyć będzie ponad 60 km, a szacunkowy koszt jej budowy wyniesie około 40 milionów zł po stronie polskiej. W marcu ma nastąpić podpisanie porozumienia między województwem małopolskim a preszowskim na Słowacji o wspólnym realizowaniu tego przedsięwzięcia.

Powiatowe Centrum Obsługi Rolników

Zarząd Powiatu Gorlickiego w trosce o jak najlepszą obsługę mieszkańców naszego regionu, a zwłaszcza usprawnienie i ułatwienie kontaktów rolników z instytucjami oraz organizacjami zajmującymi się ich obsługą wystąpił do Dyrektora Małopolskiej Agencji Restrukturyzacji i Modernizacji Rolnictwa Kazimierza Rabsztyna o wsparcie zorganizowania w Gorlicach Powiatowego Centrum Ob-sługi Rolników. Centrum takie skupiałoby ARiMR, ODR, KRUS, Izbę Rolniczą, weterynarię, stwarzając rolnikom w jednym miejscu możliwość fachowej i wszechstronnej informacji i pomocy. Zarząd zadeklarował wsparcie organizacyjne czy też możliwość wykorzystania i adaptacji obiektów będących w zasobach Powiatu. Stosowne pismo w tej sprawie trafiło już do Ministra Rolnictwa.

KRUS dla wszystkich

Skuteczna i szybka okazała sie interwencja Zarządu Powiatu u Prezesa Kasy Rolniczego Ubezpieczenia Społecznego Dariusza Rohde z prośbą o podjęcie i ostateczne załatwienie kwestii obsługi wszystkich mieszkańców powiatu gorlickiego przez Placówkę Terenową KRUS w Gorlicach. Zarząd zaapelował do Prezesa o życzliwe spojrzenie na tę sprawę i jej pozytywne i ostateczne rozstrzygnięcie zgodnie z wolą lokalnych samorządów i potrzebami klientów KRUS szczególnie tych z terenu gmin Biecz i Lipinki, którzy muszą korzystać z usług Biura w Jaśle.

20 lutego br. Prezes KRUS wydał zarządzenie stwierdzając, że od 1 kwietnia 2007 roku Placówka Terenowa w Gorlicach rozpocznie obsługę mieszkańców gmin Biecz i Lipinki.

W chwili obecnej trwają intensywne prace związane z przejęciem przez Oddział Regionalny w Nowym Sączu baz danych ubezpieczonych oraz emerytów i rencistów jak również prace związane z przygotowaniem organizacyjnym w Placówce Terenowej w Gorlicach do rozpoczęcia obsługi wskazanych gmin od 1 kwietnia.

Wykorzystać PFRON

6 milionów złotych pozyskał powiat w latach 2005-2006 z Państwowego Funduszu Rehabilitacji Osób Niepełnosprawnych jako środki dla PCPR i PUP mówi starosta Mirosław Wędrychowicz. W ramach pozyskanych środków zrealizowano następujące zadania:

- udzielono pożyczek osobom niepełnosprawnym na podjęcie działalności gospodarczej lub rolniczej
- ubezpieczenie społeczne za zatrudnione osoby niepełnosprawne na refundowanych stanowiskach
- sfinansowano koszty szkoleń dla osób niepełnosprawnych
- dofinansowano turnusy rehabilitacyjne
- dofinansowano zaopatrzenie w sprzęt rehabilitacyjny
- dofinansowano zaopatrzenie w przedmioty ortopedyczne i środki pomocnicze
- dofinansowano sport, kulturę, rekreację i turystykę osób niepełnosprawnych
- dofinansowano likwidację barier architektonicznych na wniosek osób indywidualnych
- dofinansowano likwidację barier technicznych na wniosek osób indywidualnych
- dofinansowano likwidację barier w komunikowaniu się na wnioski osób indywidualnych
- dofinansowano koszty działania warsztatów terapii zajęciowej

Plan na rok 2007 zakłada środki z PFRON na poziomie 3,2 mln zł. Ponadto trwa weryfikacja wniosków od przedsiębiorców do programu „Wyrównywanie różnic miedzy regionami" na zakup wyposażenia dla nowo tworzonych miejsc pracy dla osób niepełnosprawnych. Nabór projektów zakończył się 23 lutego br., ale na środki z PFRON trzeba będzie jeszcze poczekać - dodaje starosta.

Ku pożytkowi publicznemu

Nowy „Program współpracy powiatu gorlickiego z organizacjami pozarządowymi oraz innymi podmiotami prowadzącymi działalność pożytku publicznego na 2007 rok" zatwierdziła Rada Powiatu Gorlickiego. Program określa następujące zadania w zakresie:

- kultury fizycznej: organizacja ogólnopolskiego „Spływu kajakowego rzeką Ropą" oraz organizacja ogólnopolskiego "Biegu Naftowego".

- w zakresie ekologii i ochrony dziedzictwa przyrodniczego objęte Powiatowym Programem Ochrony Środowiska: "Segregacja odpadów w gospodarstwie domowym" - kampania edukacyjna o charakterze powiatowym poprzez ulotki, plakaty, broszury, zajęcia tematyczne w szkołach, itp.

- w zakresie pomocy społecznej: Prowadzenie Ośrodka Wsparcia dla Osób z Zaburzeniami Psychicznymi w Gorlicach z filią w Bobowej na okres od dnia 01.01.2007r. do dnia 31.12.2007r. oraz realizacja zadań należących do właściwości ośrodków interwencji kryzysowej o których mowa w art. 19 pkt 12 oraz art. 47 ustawy z dnia 12 marca 2004r. o pomocy społecznej na okres od dnia 01.01.2007r. do dnia 31.12.2007r.

- w zakresu profilaktyki zdrowotnej: program działań edukacyjnych w zakresie profilaktyki zdrowotnej.

Zlecanie zadań odbywać się będzie na zasadzie otwartego konkursu ofert.

INTERREG III B CADSES

"Żywe dziedzictwo - Heritage Alive!"

Projekt współfinansowany przez Unię Europejską

Realizatorzy i współuczestnicy Programu „Żywe Dziedzictwo" spotkali się w Starostwie Powiatowym w Gorlicach ze starostą Mirosławem Wędrychowiczem, by podsumować dotychczasowy przebieg projektu. Powiat Gorlicki, jako jedyny przedstawiciel z Polski, wraz z 8 partnerami z Europy Centralnej i Południowej, złożył wniosek do Programu INTERREG III B CADSES pod nazwą „ŻYWE DZIEDZICTWO", a dotyczącego obiektów wpisanych na listę Światowego Dziedzictwa UNESCO. To niezwykle interesujący i nowatorski projekt - mówi starosta Mirosław Wędrychowicz. Wszystko dzieje się po raz pierwszy ale roczna współpraca pokazuje, iż dla realizatorów programu nie ma granic, nie ma barier językowych wszystko są w stanie pokonać swoim ogromnym zapałem, pracowitością i zaangażowaniem w dzieło promocji swoich małych ojczyzn.

Uczestnikami spotkania byli: proboszczowie - Janusz Kurasz z Sękowej i Kazimierz Franczak z Binarowej, wójt gminy Sękowa - Małgorzata Małuch, Bogusław Diduch - dyrektor ZSP w Sękowej, Jan Kamiński - dyr. ZSP w Binarowej oraz nauczyciele - Bogumiła Matjas z Binarowej i Agnieszka Tenerowicz z Sękowej. Wzięli w nim także udział przedstawiciele lokalnych mediów: Stanisław Elmer - redaktor naczelny Gazety Gorlickiej, Edward Wresiło i Tomasz Machowski z Regionalnej Telewizji Gorlickiej, Marek Janusz - redaktor naczelny radia internetowego i Tygodnika METRO oraz Mateusz Bobola z Portalu www.gorlice.info.pl. Nie zabrakło także głównych realizatorów projektu w powiecie gorlicki: Daniela Markowicza, Andrzeja Wojciechowskiego oraz Aldony Pająk.

Starosta Mirosław Wędrychowicz podziękował wszystkim realizatorom projektu za ich ogromne zaangażowanie i aktywność, za cierpliwość z jaką podchodzą do wymogów projektu. Słowa uznania skierował do przedstawicieli szkół uczestniczących w projekcie, dzięki czemu obiekty te zostały ponownie odkryte dla lokalnej społeczności. Praca dzieci i młodzieży pod opieką nauczycieli zaowocowała powstaniem specjalnej strony internetowej, która pozwala zapoznać się z historią zabytków i miejscowości, przeprowadzać testy wiedzy i zdobywać specjalności oraz rozsławia nasze kościoły na cały świat. W sposób szczególny podziękował proboszczom za ogromną życzliwość, za udostępnianie obiektów i wszelką pomoc okazywaną przy projekcie. Prezentację wizualną dotychczasowych efektów programu przedstawił koordynator projektu w powiecie gorlickim Daniel Markowicz, który także serdecznie podziękował za dotychczasową bardzo dobra współpracę.

W imieniu młodzieży i nauczycieli słowa wdzięczności za wdrożenie tak interesującego programu przekazał dyrektor Bogusław Diduch: „...Jest to wielka integracja wobec tych zabytków, doskonała promocja obiektów i miejscowości...".

Dyrektor Jan Kamiński zauważył, iż z początku nikt nie wiedział jak się poruszać w tym projekcie, ale zaangażowanie nauczycieli i młodzieży było tak wielkie, że teraz z przyjemnością patrzymy na efekty i ogromnie się cieszymy, że tyle już udało się zrobić. „Ten projekt na pewno otwiera nas na świat i podnosi lokalną świadomość o randze posiadanych zabytków mówił dyrektor. Teraz mamy nadzieję, że dzięki projektowi zaprzyjaźnią się nasze szkoły i może dalej będziemy wspólnie wymyślać i realizować kolejne koncepcje promocji zabytkowych kościołów".

Starosta Mirosław Wędrychowicz podkreślając wielką rolę programu „Żywe dziedzictwo" zasugerował, by rozważyć możliwość jego przyszłej kontynuacji poprzez tzw. projekt „twardy" dający możliwość pozyskania środków finansowych np. na zagospodarowanie przestrzenne tych obiektów, na ich konserwację czy zabezpieczenie. Przykrą sprawą jest, iż fakt wpisania kościołów w Sękowej i Binarowej oprócz prestiżu nie przyniósł ze sobą środków finansowych na renowacje tych bezcennych obiektów, na ich ekspozycję, a przecież państwo pełni mecenat nad zabytkami, a samorządy nie mają narzędzi i możliwości, by wspierać finansowo tego typu zadania. Dlatego trzeba głośno mówić o konieczności troski o te zabytki oraz wiele innych wspaniałych obiektów w powiecie gorlickim. Trzeba także starać się, by ten fantastyczny produkt ożywiać, otwierać dla turystów, czynić go zawsze dostępnym, a równocześnie sprawić, by parafie miały jakąś wymierną korzyść z posiadania obiektów wpisanych na Listę Światowego Dziedzictwa UNESCO.

Partnerem wiodącym, koordynującym projekt „Żywe Dziedzictwo", jest organizacja Salzburg Research z Austrii. Pozostali partnerzy projektu to: Departament Ochrony Starego Miasta w Salzburgu, gmina miejska Urbino z Włoch, gmina miejska Holloko z Węgier, Region Wysp Jońskich z Grecji, Centrum Analiz i Strategii Ekonomiczno-Społecznych z Bułgarii oraz gmina miejska Kardjali z Bułgarii i Stowarzyszenie "Mioritics" z Rumunii. Całkowita wartość projektu jest naprawdę imponująca i przekracza 1 mln euro.

Podstawowym celem projektu jest podniesienie rangi regionów, na terenie których znajdują się obiekty wpisane na Listę Światowego Dziedzictwa UNESCO. Powiat Gorlicki ma to szczęście, że może pochwalić się aż dwoma takimi obiektami kościołem św. św. Filipa i Jakuba w Sękowej (gmina Sękowa) oraz kościołem św. Michała Archanioła w Binarowej (gmina Biecz).

Program ma charakter badawczo - edukacyjno - promocyjny. Jego efektem będzie utworzenie biblioteki i platformy cyfrowej na temat obiektów związanych z projektem, powstanie wielojęzycznych materiałów drukowanych, intensywna promocja obiektów o statusie Światowego Dziedzictwa UNESCO, współpraca dzieci i młodzieży z wykorzystaniem internetu.

Program jest realizowany od 1 kwietnia 2006 roku do 31 marca 2008 roku.

Już dziś każdy może wejść na stronę www.unesco.gorlice.pl **będącą dorobkiem uczniów i nauczycieli szkół z Sękowej i Binarowej**.

Z pracy Rady Powiatu i jej Komisji

Komisja Edukacji, Sportu, Dziedzictwa Kulturowego i Mniejszości Narodowych pod przewodnictwem Zofii Kamińskiej, analizując funkcjonowanie oświaty w powiecie gorlickim, pozytywnie zaopiniowała projekt uchwały Rady Powiatu Gorlickiego w sprawie wskazania kierunków działań w zakresie kształcenia, wychowywania i opieki oraz rozwoju bazy oświatowej w Powiecie. Zaakceptowała również funkcjonowanie szkół i placówek oświatowych w zakresie realizacji zadań statutowych w tym: elektroniczny nabór do szkół, parametryczną metodę organizacji szkół. Komisja dostrzegła jednocześnie zagrożenia wypływające z faktu braku wyposażenia szkół w sprzęt i pomoce niezbędne do kształcenia zawodowego, niepokojących wskaźników demograficznych oraz braku wystarczających środków finansowych wynikających z naliczenia subwencji na kształcenie zawodowe.

Przewodnicząca Zofia Kamińska zwracając się do dyrektorów szkół i placówek oświatowych stwierdziła: „...Wyrażam wielkie uznanie za ogrom pracy i starań włożonych w realizację wielu obszarów aktywności szkół. Szkoły posiadają dobrze przygotowaną kadrę pedagogiczną, a uczniowie odnoszą sukcesy w wielu konkursach i olimpiadach. Realizowane są programy międzynarodowe z wykorzystaniem środków z UE. Niezwykle bogata jest oferta zajęć pozalekcyjnych. Dlatego też należy doceniać i nagradzać ludzi zasłużonych dla oświaty, kultury i sportu...". Podkreśliła także, iż konieczne są „...inwestycje w rozwój warsztatów szkolnych pod kątem ich wyposażenia, reformowanie kierunków kształcenia zmierzające do rozwoju szkół, które proponują zdobycie zawodu wraz z możliwością zatrudnienia absolwentów, pomoc doradców zawodowych dla młodzieży gimnazjalnej w kwestii wyboru profilu kształcenia...".

Komisja wypracowała następujące wnioski:

- powołać zespół ekspertów do opracowania koncepcji funkcjonowania szkolnictwa zawodowego w Powiecie,
- pozyskiwać środki zewnętrzne lub wyposażenie na rozwój ośrodków egzaminacyjnych w szkołach ponadgimnazjalnych,
- wygospodarować w roku 2007 niezbędne środki na wyposażenie warsztatów szkolnych,
- zintensyfikować działalność Poradni Psychologiczno-Pedagogicznych w zakresie preorientacji zawodowej w gimnazjach ze szczególnym uwzględnieniem szkolenia zawodowego.

Interpelacje Radnych Powiatu

z IV sesji

Bogusław Lenard zwrócił uwagę na konieczność remontu dróg: Kwiatonowice - Turza, Moszczenica - Ciężkowice oraz potrzebę budowy chodnika w centrum Moszczenicy.

Franciszek Rachel poruszył kwestię konieczności budowy zakładu utylizacji odpadów.

Stanisław Lubas podkreślił potrzebę dokończenia modernizacji drogi Jankowa - Szalowa.

Zofia Kamińska stanęła w obronie gorlickiego Ogniska TPD zwracając się z prośbą o finansowe wsparcie dla tej, istniejącej od 12 lat, jakże ważnej społecznie placówki.

Jan Przybylski podkreślił konieczność uporządkowania terenu przy drodze powiatowej Szymbark - Szalowa.

z V sesji

Zofia Kamińska zwróciła się z prośbą o jak najszybsze rozpoczęcie budowy hali sportowej w Bieczu oraz kontynuowanie starań o środki z UE na ten cel.

Bogusław Lenard zwrócił uwagę na niepokojące zjawisko zmniejszania sie w szpitalu liczby lekarzy specjalistów, a co za tym idzie konieczność podjęcia działań mających na celu ich zatrzymanie. W imieniu własnym oraz radnych Czesława Marszała, Stanisława Kaszyka i Marka Wałęgi zgłosił konieczność pilnego remontu drogi powiatowej Biesna - Staszkówka.

Kazimierz Żegleń poruszył sprawę pilnej potrzeby zabezpieczenia osuwisk i remontu drogi Uście Gorlickie - Oderne.

Adam Urbanek zwrócił uwagę na niepokojąco duże koszty ogrzewania internatu ZSZ w Bobowej w porównaniu ze szkołą.

Szkolny niż

Stale zmniejsza się liczba uczniów w szkołach ponadgimnazjalnych powiatu gorlickiego - stwierdzili radni powiatu na podstawie danych demograficznych oraz prognoz na najbliższe lata. To bardzo niepokojące zjawisko. Już jest o ponad 1700 uczniów mniej niż 7 lat temu. To jedna potężna szkoła. Za kilka lat będzie jeszcze gorzej. Stwarza to poważne zagrożenie dla przyszłości szkół, dlatego Powiat szuka sposobów, by nie dokonując działań rewolucyjnych reorganizować szkolną sieć coraz lepiej dostosowując ją do oczekiwań uczniów jak również potrzeb rynku pracy.

Liczba uczniów w szkołach w poszczególnych latach przedstawia się następująco:

1999r. - 8374	2006r. - 6825
2000r. - 8362	2007r. - 6528
2001r. - 8420	2008r. - 6254
2002r. - 6626	2009r. - 5847
2003r. - 6698	2010r. - 5789
2004r. - 6565	2011r. - 5309
2005r. - 6848	2012r. - 5091

Raport oświatowy

(cd. ze str.1)

V sesja Rady Powiatu Gorlickiego

Sprawy oświatowe zdominowały obrady V sesji Rady Powiatu Gorlickiego. Radni wysłuchali informacji o realizacji funkcji edukacyjnych przez szkoły i placówki oświatowe oraz finansowania zadań oświatowych i funkcjonowania oświaty z uwzględnieniem wskaźników demograficznych. Zapoznali się z informacją dotyczącą realizacji zadań z zakresu sportu i turystyki przez jednostki pozaszkolne oraz rocznym sprawozdaniem z wykonania planu finansowego Galerii Sztuki „Dwór Karwacjanów" za 2006r. wraz z informacją dotyczącą realizacji zadań.

Wysłuchali ponadto informacji Małopolskiego Kuratora Oświaty Józefa Roztworowskiego w zakresie nadzoru pedagogicznego i koncepcji ustawowych w zakresie kształcenia. Kurator podkreślił, że patrzy na Małopolskę jako całość dlatego z zadowoleniem przyjął zaproszenie na sesję i z zainteresowaniem wysłuchał informacji o osiągnięciach i problemach oświaty w powiecie gorlickim. Nawiązał do poruszanego podczas sesji tematu szkolnictwa zawodowego, zwracając uwagę na pilną potrzebę pomocy i wsparcia dla tej gałęzi szkolnictwa. Najwyższa pora - mówił kurator - zacząć mówić o szkolnictwie zawodowym dobrze, bo ono musi odzyskać swój blask i rangę. W przygotowaniu jest wojewódzki Program Zwiększenia Atrakcyjności Szkół Zawodowych, który poprzez m. in. rozwój doradztwa zawodowego w szkołach podstawowych i gimnazjach, podnoszenie kwalifikacji przez nauczycieli uczących zawodu oraz zróżnicowanie oferty nauczania zawodowego ma zachęcać młodzież do wyboru szkół zawodowych.

Kurator zachęcił także dyrektorów szkół do bacznego przeglądania informacji na temat możliwości korzystania ze środków finansowych z różnego rodzaju programów, które zamieszczane są także na stronie internetowej kuratorium.

Radni obejrzeli również prezentację dotyczącą realizacji zadań remontowych i inwestycyjnych bazy oświatowej z uwzględnieniem zadań zakończonych i w toku oraz potrzeb remontowych i inwestycyjnych, jak również dodatkowych środków i wyposażenia pozyskanych w latach 2005 - 2006. Zapoznali się także z propozycjami modyfikacji kierunków kształcenia w latach 1999 - 2007 oraz perspektywami kształcenia zawodowego.

Nowe kierunki proponowane w szkołach ponadgimnazjalnych to: w ZST w Gorlicach - technik mechanik i technik telekomunikacji; w ZS Nr 1 w Gorlicach - technik elektryk; w ZSZ w Bieczu - technik organizacji usług gastronomicznych, stolarz i cukiernik; w ZSZ w Bobowej technik mechanik, fryzjer i stolarz; w ZSR w Hańczowej technik mechanizacji rolnictwa, mechanik operator pojazdów i maszyn rolniczych a w szkole policealnej technik rolnik.

Rada podjęła uchwałę w sprawie wskazania kierunków działań w zakresie kształcenia, wychowania i opieki oraz rozwoju bazy oświatowej w powiecie.

W uchwale Rada wskazała, iż należy w zakresie kształcenia:

- konsekwentnie realizować cele zapisane w strategii rozwoju Powiatu Gorlickiego w zakresie dotyczącym oświaty,
- w szkołach prowadzących kształcenie zawodowe modyfikować zawody dążąc do ich powiązania z rynkiem pracy oraz poszukiwać możliwości kształcenia praktycznego na terenie powiatu,
- w planowanej ofercie edukacyjnej tworzyć możliwości uzupełniania wykształcenia na podbudowie: zasadniczych szkół zawodowych, liceów i techników,
- poszerzać udział szkół i placówek oświatowych w programach międzynarodowych, z wykorzystaniem środków Unii Europejskiej oraz w międzynarodowej wymianie młodzieży poprzez ścisłą współpracę ze szkołami partnerskimi,
- rozwijać w porozumieniu z gminami działalność Powiatowego Centrum Edukacji w Gorlicach jako publicznej placówki służącej doskonaleniu nauczycieli i podnoszeniu jakości pracy szkół,
- umożliwiać udział młodzieży w ofercie kulturalnej przygotowanej przez szkoły i placówki oświatowe, biblioteki, galerie i inne instytucje kultury,
- umożliwiać wszystkim chętnym uczniom szkół ponadgimnazjalnych naukę języka mniejszości narodowych, w ramach obowiązujących przepisów,
- rozwijać różnorodną działalność pozalekcyjną ze szczególnym uwzględnieniem edukacji kulturowej,
- dbać o utrzymanie wysokiego standardu kształcenia, w tym specjalnego,
- organizować pracę szkół w oparciu o zasady parametrycznej metody organizacji szkół.

W zakresie wychowania i opieki Rada uznała, że należy:

- kontynuować organizacje imprez sportowych w ramach współzawodnictwa dzieci i młodzieży z uwzględnieniem aspektów sportowego współzawodnictwa, walki fair play,
- organizować zajęcia z hipoterapii w Specjalnym Ośrodku Szkolno - Wychowawczym w Szymbarku, umożliwiając korzystanie z nich innym podmiotom,
- dostosowywać bazę internatową oraz szkolnych schronisk młodzieżowych do rzeczywistych potrzeb, celem maksymalnego wykorzystywania miejsc,
- rozwijać pomoc stypendialną dla uczniów ze środków Unii Europejskiej oraz za wyniki w nauce i osiągnięcia sportowe,
- poszerzać ofertę bibliotek szkolnych poprzez działanie szkolnych centrów informacji oraz zakup nowości i organizację konkursów i akcji promujących książki,
- aktywizować wszelkie działania wychowawcze służące kształtowaniu wśród uczniów postaw patriotycznych.

Rada zwróciła także uwagę, iż w zakresie bazy oświatowej należy:

- dążyć do poprawy technicznej obiektów oświatowych poprzez prowadzenie remontów w zakresie: termomodernizacji, poprawy warunków higieniczno-sanitarnych i bezpieczeństwa, zachowania walorów architektonicznych oraz dążyć do rozbudowy istniejącej bazy sportowej poprzez budowę: hali sportowej dla Zespołu Szkół Zawodowych w Bieczu, sali gimnastycznej dla Zespołu Szkół Nr 1 w Gorlicach, jak również wyposażać szkoły i placówki w sprzęt i pomoce dydaktyczne niezbędne do prowadzenia procesu edukacyjnego, w tym kształcenia zawodowego.

Uchwała zaleca dokonywanie corocznej oceny jej realizacji.

WYDAWCA:
Drukarnia GLINIK Robert Huk
tel. 018 35 39 750 na zlecenia
Starostwa Powiatowego
ul. Biecka 3, 38-300 Gorlice

RADA PROGRAMOWA:
Mirosław Wędrychowicz
Marek Bugno
Karol Tenerowicz
Ewa Żarnowska (redaktor naczelny)

9 771644 426709