ZIEMIA GORLICKA

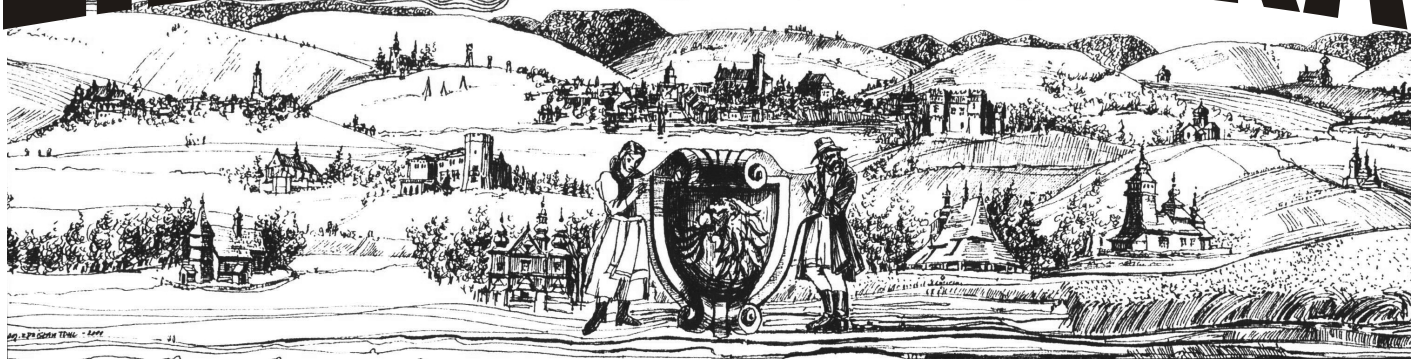

BIULETYN SAMORZĄDOWY POWIATU GORLICKIEGO ● NR 1 (22) 2007 ● WYDAWNICTWO BEZPŁATNE ● ISSN 1644-4264

Mosty Starosty rozdane

Mariola Cieniawa-Puchała została laureatką nagrody Mosty Starosty 2007. Wyróżnienia otrzymali: Krystyna Skowronek z Biecza, Barbara Brach z Lipinek, ksiądz Grzegorz Nazar, Tadeusz Łuczejko z Gorlic, Tomasz Tarasek z Bobowej. Uroczystość wręczenia nagród odbyła się w Galerii Sztuki „Dwór Karwacjanów" i zgromadziła kilkudziesięciu twórców i animatorów kultury z powiatu gorlickiego.

Mariola Cieniawa - Puchała otrzymała nagrodę główną, statuetkę Most Starosty, za wybitne osiągnięcia w dziedzinie pianistyki i popularyzację kultury muzycznej.

Światowej sławy pianistka, wykładowca w klasie fortepianu Akademii Muzycznej w Krakowie, a równocześnie gorliczanka, nigdy nie zapomina o swoim mieście i zawsze wspiera lokalne inicjatywy swoim wielkim muzycznym talentem, czego dowodem były min. ubiegłoroczne koncerty w Gorlicach

Starosta Mirosław Wędrychowicz zwracając się do uczestniczących w uroczystości kilkudziesięciu działaczy kultury z całego powiatu powiedział „Sztuka jest jak wielkie oko i ucho tego świata, widzi i słyszy ... budzi sumienia. Dziękuję Państwu za budzenie w nas życzliwości na świat. Gratuluję Wam jako liderom lokalnym tego, że dzielicie się z młodym pokoleniem swoimi doświadczeniami, że integrujecie społeczności lokalne. Dziękuję za promowanie powiatu na zewnątrz.

Most to konstrukcja o bardzo stabilnej podstawie i ma wielorakie symboliczne znaczenie. *cd.str.4*

Rozmowa ze starostą M. Wędrychowiczem

Miliony euro dla Gorlickiego szpitala

Red.: - Chciałam porozmawiać o „hicie" ostatnich dni podobno do gorlickiego szpitala trafi prawie 2 miliony euro z Mechanizmu Norweskiego?

M. Wędrychowicz - Tak, to prawda. Pieniądze dla szpitala z Mechanizmu Norweskiego to naprawdę sprawa ogromnej wagi, a biorąc pod uwagę wartość projektu i wysokość pozyskanych środków jest to potężny zastrzyk finansowy dla tej placówki.

Red.: - Jak to się stało, że te pieniądze trafiły do szpitala?

M. Wędrychowicz Pieniądze nie przyszły do nas ot tak sobie. To był bardzo dobrze przygotowany wniosek ale warto zdać sobie sprawę, że o te same środki starało się 1390 instytucji, w tym 371 z zakresu opieki zdrowotnej z całej Polski. Po wstępnej ocenie do Biura Mechanizmów Finansowych w Brukseli przesłano 162 wnioski w tym 40 z zakresu opieki zdrowotnej i opieki nad dzieckiem. Nasze starania zakończyły się pełnym sukcesem i gorlicki szpital znalazł się w gronie zaledwie 42 placówek w kraju, które otrzymają dofinansowanie na swoje projekty. Z tego tylko 7 projektów dotyczy ochrony zdrowia. To pokazuje skalę trudności pozyskania tych środków.

Red.: - Jaka jest wartość projektu?

M. Wędrychowicz - Wartość całego projektu wynosi 2,125 mln euro, w tym dotacja z Mechanizmu Norweskiego 1,806 mln euro. Warto podkreślić, że powiat ma w tym dziele także poważny wkład finansowy wynoszący 318 tys. euro.

Red.: - Na co będą przeznaczone te pieniądze?

M. Wędrychowicz - W ramach projektu będą modernizowane oddziały: chirurgii ogólnej, ginekologiczno - położniczy, noworodkowy, okulistyczny oraz częściowo ortopedyczno urazowy. Przede wszystkim jednak w planie jest zakup nowoczesnych urządzeń i aparatury dla oddziałów noworodków, wcześniaków i dziecięcego oraz położniczego. Ważnym elementem będą także bezpłatne programy profilaktyczne dla dzieci i matek.

Z całą pewnością ten projekt wyjdzie na zdrowie gorlickiemu szpitalowi, a przez to pacjentom tej powiatowej lecznicy.

Red.: - A propos zdrowia... Chciałam zapytać o stan zdrowia powiatowej służby zdrowia, a w szczególności właśnie gorlickiego szpitala jaki on jest?

M. Wędrychowicz Szpital Specjalistyczny w Gorlicach ma moim zdaniem bardzo dobre rokowania po „zapaści", która miała miejsce kilka lat temu. Dzięki, używając nadal języka medycznego, skutecznej terapii polegającej min. na poręczeniu przez Powiat ponad 12 mln zł na spłatę zobowiązań wymagalnych oraz realizację programu

cd.str.5

Informator
Starostwa Powiatowego

Starostwo Powiatowe
ul. Biecka 3, 38-300 Gorlice
tel. centrala 018 35 35 380
fax: 018 35 37 545
starostwo@powiat.gorlice.pl
www.powiat.gorlicki.pl
Godz. urzędowania:
poniedziałek - 8.00 - 16.00
wtorek - piątek - 7.30 - 15.30

Starosta
Mirosław Wedrychowicz

Wicestarosta
Witold Kochan

Sekretarz Powiatu
Krzysztof Augustyn
Sekretariat:
tel. 018 35 48 701

Skarbnik Powiatu
Krystyna Lewek
tel. 018 35 48 704

Wydział Organizacyjny i Spraw Obywatelskich
Naczelnik-*Jan Szkaradek*
tel. 018 35 48 750

Zespół ds. Promocji
Koordynator -*Krzysztof Mikruta*
tel. 018 35 48 784

Wydział Ochrony Środowiska, Rolnictwa i Leśnictwa
Naczelnik-*Maria Puścizna - Syc*
tel.018 35 48 761

Wydział Edukacji, Kultury, Turystyki i Sportu
Naczelnik-*Tadeusz Mikrut*
tel. 018 35 48 770

Wydział Architektury i Budownictwa
Naczelnik-*Roman Honkowicz*
Gorlice, ul. 11 Listopada 6
tel. 018 35 48 730

Wydział Inwestycji
Naczelnik-*Marian Janusz*
Gorlice, ul. 11 Listopada 6
tel. 018 35 48 790

Wydział Geodezji Katastru i Gospodarki Nieruchomościami
Naczelnik-*Florian Wroński*
Gorlice, ul. 11 Listopada 6
tel. 018 35 48 740

Wydział Komunikacji i Dróg
Naczelnik-
Stanisława Gębarowska
Gorlice, ul. Słoneczna 7
tel. 018 35 24 324

Powiatowe Centrum Pomocy Rodzinie
Gorlice, ul. Słoneczna 7
tel. 018 35 25 380

Powiatowy Zespół ds. Orzekania o Niepełnosprawności
Gorlice, ul. Słoneczna 7
tel. 018 35 24 260

Powiatowy Urząd Pracy
Gorlice, ul. Michalusa 18
tel. 018 35 36 307

SERWIS POWIATOWY

Zmiany w zasadach opłaty skarbowej

Wiele zamieszania wprowadziła nowa ustawa o opłacie skarbowej, która weszła w życie 1 stycznia br. Zgodnie z jej zapisami Starostwo Powiatowe nie może już przyjmować w swoich punktach kasowych opłaty skarbowej. Klienci np. Wydziału komunikacji, paszportów muszą w tym celu udać się do do banku, na pocztę lub do Urzędu Miasta, co jest uciążliwe i rodzi niepotrzebne konflikty. Zaistniała sytuacja nie jest w żadnym calu naszą winą mówi starosta Mirosław Wędrychowicz. Taki jest wymóg ustawodawcy i dotyczy on wszystkich starostw. Podjąłem rozmowy z burmistrzami Gorlic oraz Biecza, żeby na mocy specjalnego porozumienia powrócić do przyjmowania opłat w naszych punktach kasowych. Jestem przekonany, że nam się to uda już wkrótce

Przypomnijmy, że ustawa wprowadziła zmiany w zasadach wnoszenia opłaty skarbowej. Wyłączony został obowiązek wnoszenia opłaty skarbowej od podań, załączników do podań, wniosków, odwołań i zażaleń. Podlegają natomiast opłacie czynności urzędowe min. tj.: wydanie zaświadczenia na wniosek, wydanie zezwolenia, pozwolenia, koncesji , pełnomocnictwa, odpisu.

Opłata skarbowa będzie zwracana na wniosek zainteresowanego, jeżeli mimo jej zapłacenia, czynność urzędowa nie zostanie wykonana.

Zmienił się ponadto sposób wnoszenia opłaty skarbowej. Ustawa rezygnuje z uiszczania opłaty znakami opłaty skarbowej, wprowadzając obowiązek jej wpłaty w kasie organu podatkowego lub bezgotówkowo (w banku lub na poczcie) na rachunek tego organu. W przypadku czynności urzędowych wykonywanych w Starostwie Powiatowym właściwym organem podatkowym jest Burmistrz Gorlic.

PFRON dla przedsiębiorców

Już po raz czwarty Powiat Gorlicki przystępuje do programu „Wyrównywania różnic między regionami" dofinansowanego ze środków Państwowego Funduszu Rehabilitacji Osób Niepełnosprawnych.W ramach Programu pracodawcy mogą składać wnioski o dofinansowanie wyposażenia nowych miejsc pracy dla osób niepełnosprawnych odpowiednio do ich potrzeb i możliwości (obszar C). Wysokość środków PFRON przeznaczonych na realizację projektu dofinansowanego w ramach programu nie może przekroczyć 75% kosztów jego realizacji.

Program wraz z procedurami, kryteriami, jakie powinny spełniać podmioty ubiegające się o przyznanie dofinansowanie oraz obowiązujące druki wniosków są dostępne na stronie internetowej Państwowego Funduszu Rehabilitacji Osób Niepełnosprawnych: www.pfron.org.pl

Zainteresowani projektodawcy winni przedłożyć wnioski dot. udziału w Programie do Zespołu ds. Rozwoju w Starostwie Powiatowym w Gorlicach do 23 lutego 2007r..

VII Powiatowy Konkurs Recytatorski

Mateusz Chmielewski z Młodzieżowego Domu Kultury został laureatem VII Powiatowego Konkursu Teatralno Recytatorskiego im. Jana Pawła II w kategorii Recytacja. II miejsce zajęła Anna Łazur z ZSE w Gorlicach, a III Joanna Karpińska z I LO w Gorlicach. Wyróżnienia otrzymali Agata Olszanecka z ZSO w Bobowej oraz Wojciech Kiwacz z MDK w Gorlicach. Do konkursu przystąpiło 28 uczniów z 7 szkół ponadgimnazjalnych oraz z MDK. Ich krasomówcze popisy oceniała komisja w składzie: Stanisław Bystrowicz przewodniczący oraz członkowie: Dorota Zagórska, Tadeusz Mikrut iAdam Nowak.

Medale za synów

23 synów łącznie wychowały i w pewnym okresie „oddały" dla wojska cztery rodziny z powiatu gorlickiego. Teraz z rąk ppłk. Marka Sołtysa wojskowego komendanta uzupełnień w Nowym Sączu oraz starosty Mirosława Wędrychowicza ich rodzice otrzymali złote i srebrne medale „Za zasługi dla obronności kraju"

Złote medale „Za zasługi dla obronności kraju" otrzymali:

- Wanda i Jan Bogusz z Siedlisk (7 synów i jedna córka, jeden z synów został zawodowym żołnierzem)
- Barbara i Ryszard Zastępa z Gorlic (5 synów, 2 córki)
- Alicja i Stanisław Witkowscy ze Staszkówki (7 synów, 2 córki)

Srebrny medal „Za zasługi dla obronności kraju"

Teresa i Kazimierz Miarecki z Szymbarku (4 synów i 2 córki)

Starosta Mirosław Wędrychowicz składając gratulacje odznaczonym rodzicom powiedział: zadania obronności kraju są priorytetem również w czasie pokoju, a nasi żołnierze uczestniczą w nich jakże aktywnie. To także zasługa takich rodzin jak Wasze. Gratuluję wychowania dla ojczyzny i dziękuję za Państwa poświęcenie i trud..."

Komendant Marek Sołtys zaznaczył, iż żołnierze z tych terenów uważani są za najlepszych w swoich jednostkach, a to jest niewątpliwie zasługa rodzin w których sie wychowują. Składam wyrazy szacunku i uznania..."

Będziemy walczyć o unijne pieniądze

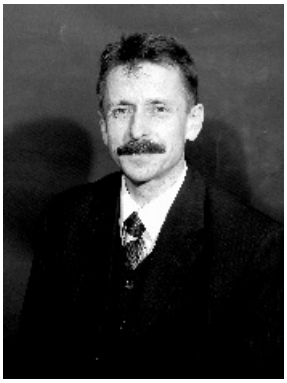

Jesteśmy aktywni w pozyskiwaniu środków unijnych mówią jednym głosem samorządowcy powiatu gorlickiego. W poprzednim okresie programowania tj. W latach 2004-2006 zajęliśmy drugie miejsce w skali Małopolski w zakresie pozyskanych pieniędzy. Powiat oraz miasta i gminy złożyły 54 wnioski, z czego dofinansowanie otrzymało i do realizacji wdrożono 22 projekty na wartość 24,4 mln zł, w tym dofinansowanie z UE wyniosło 17,2 mln zł, czyli uzyskaliśmy dofinansowanie na ok. 40% zgłoszonych zadań. Były to m.in. projekty: przebudowa układu komunikacyjnego infrastruktury technicznej w centrum Bobowej, budowa budynku pijalni wód mineralnych w Wysowej, budowa drogi na Ostry Wierch w Wysowej, modernizacja dróg gminnych i poprawa układu komunikacyjnego centrum wsi Ropa, budowa kanalizacji Ropicy Górnej, osiedla Glinik Górny w Gorlicach, gminy Lipinki i Moszczenica, modernizacji domu ludowego w Wójtowej i Lipinkach, budowa boiska sportowego w Kwiatonowicach, budowa Domu Polsko-Słowackiego w Gorlicach, przebudowa drogi powiatowej Ropa - Wysowa.

Na pewno także i teraz nie zasypiamy oraz jesteśmy wrażliwi i czujni na każdy ogłaszany program umożliwiający skorzystanie z funduszy Unii Europejskiej. Na kolejny okres programowania to jest na lata 2007-2013 nabór jeszcze nie został ogłoszony, a nam już zarzuca się zbyt małą aktywność, co stwarza złą i nerwową atmosferę w środowisku lokalnym dodają zaniepokojeni wójtowie, burmistrzowie i starosta powiatu gorlickiego. Spodziewamy się, że oficjalny nabór projektów do Małopolskiego Regionalnego Programu Operacyjnego na lata 2007 - 2013 ogłoszony będzie prawdopodobnie dopiero jesienią tego roku.

W czerwcu ubiegłego roku Urząd Marszałkowski zaproponował wstępne składanie projektów do tzw. bazy projektów indykatywnych. Określając równocześnie, że muszą one mieć istotne znaczenie dla rozwoju regionu tj. województwa, wartość minimum 7,5 miliona euro tj. 30 milionów złotych i posiadać już opracowaną dokumentację. Z naszych projektów kryteria te spełnia, będąc już po opracowaniu studium wykonalności, a jeszcze przed dokumentacją projektową, budowa drogi Wysowa - Krynica. Wartość, tego niezwykle ważnego dla rozwoju turystyki, zadania szacowana jest na poziomie 40 mln zł. Na mocy podpisanego porozumienia pomiędzy pięcioma jednostkami samorządu terytorialnego: samorządami powiatowymi Gorlic i Nowego Sącza, gminnymi Uścia Gorlickiego i Krynicy oraz Sejmiku Małopolskiego rolę inwestora dla tego przedsięwzięcia pełni samorząd naszego województwa. Zarząd województwa jest więc w pełni kompetentny do umieszczenia tego projektu na zatwierdzanej przez siebie liście w ramach tzw. grupy projektów indykatywnych. Biorąc pod uwagę wielkie zainteresowanie i zaangażowanie wicemarszałka Andrzeja Romanka naszym terenem sądzę, że mamy teraz większą szansę, na finalizację naszych starań w tej sprawie. Jeżeli tak się jednak nie stanie, to nie wpadamy w czarną rozpacz, gdyż już podjęliśmy rozmowy ze stroną Słowacką i rozszerzymy projekt modyfikując jego trasę na: Krynica-Wysowa-Blechnarka-Zborov-Bardejowskie Kupele. Łącznie trasa liczyć będzie wtedy ponad 60 km, a po naszej stronie ok. 30km. Tak opracowany projekt pozwoli na skorzystanie z innego źródła finansowania tj. na rozwój obszarów transgranicznych.

Jesteśmy przekonani, że tak jak w skokach narciarskich przedskoczek nie jest zaliczany do wyników konkursu, tak i fakt zatwierdzenia przez Urząd Marszałkowski tzw. listy indykatywnej nie zamknie przed nikim możliwości zgłaszania innych projektów np. na rozwój lokalny i pozyskania środków na ich realizację. Jako powiat zainteresowani jesteśmy kompleksową termomodernizacją obiektów użyteczności publicznej, modernizacją drogi Sękowa - Rozdziele, a tym samym wykonanie drogi do uzdrowiska Wapienne. W planach jest wykonanie dojazdu do autostrady tarnowskiej drogami powiatowymi, a także remonty mostów w ciągach dróg powiatowych. W ramach poprawy bazy sportowej budowa hali sportowej w Bieczu i sali gimnastycznej przy ZS nr 1 w Gorlicach. Mamy także interesującą koncepcję rozwoju energii odnawialnej poprzez kolektory słoneczne.

Jak widać projektów już gotowych i tych w trakcie opracowywania nam nie brakuje, będziemy je mogli jednak składać dopiero po ogłoszeniu naboru do Małopolskiego Regionalnego Programu Operacyjnego na lata 2007 - 2013 mówi starosta Mirosław Wędrychowicz.

Wiosna na powiatowych drogach

Zimy prawie nie było, a wiosna za pasem, więc pora pomyśleć o inwestycjach ma drogach. Powiat gorlicki przygotował wykaz priorytetowych zadań na drogach powiatowych do realizacji w 2007 roku związanych z usuwaniem skutków klęsk żywiołowych. Obejmuje on 20 zadań na ogólną wartość 9,2 mln zł. Klęski żywiołowe z roku 2004 i 2006 spowodowały znaczne zniszczenia na naszych drogach mówi starosta Mirosław Wędrychowicz. Wykonaliśmy protokoły szkód. Wiele z nich już zostało naprawionych ale nadal odbudowy wymagają kolejne odcinki dróg i mosty. W planie na ten rok mówi starosta mamy następujące zadania dotyczące odbudowy lub przebudowy:

- mostu na drodze Mszanka Wola Łużańska 750 tys. zł
- nawierzchni jezdni i chodników na ul. 11 Listopada w Gorlicach - 600 tys. zł
- nawierzchni jezdni oraz chodników przy ul. Wyszyńskiego w Gorlicach 400 tys. zł
- przepustu w ciągu drogi Gorlice-Wola Łużańska-300 tys. zł
- drogi - Moszczenica - Ciężkowice 800 tys. zł
- drogi Ropa - Brunary - 815 tys. zł
- drogi Siary - Owczary - 352 tys. zł
- drogi Bobowa - Brzana - 400 tys. zł
- drogi Biecz - Grudna Kępska - Głęboka - 520 tys. zł
- drogi Libusza - Wójtowa - 357 tys. zł
- drogi Gorlice - Bystra - Łużna - 300 tys. zł
- drogi Skołyszyn - Wójtowa - Lipinki - 680 tys. zł
- drogi Gorlice - Dominikowice - 100 tys. zł
- drogi Strzeszyn - Sitnica - Turze Ciężkowice - 470 tys. zł
- drogi Łużna - Stróże - 250 tys. zł

cd. na str. 6

Mosty Starosty rozdane

cd. ze str.1

Przysłowie mówi "Nie przechodź przez most, zanim do niego nie dojdziesz." Wyróżnione dzisiaj osoby włożyły dużo pracy i serca, żeby do mostu dojść. Mają ogromny dorobek nie tylko na skalę powiatu ale znacznie szerzej i tego serdecznie im gratuluję...".

Starosta przedstawił także najważniejsze inicjatywy i wydarzenia kulturalne, które miały miejsce w miastach i gminach powiatu gorlickiego.

Podziękowania za ogromne poświęcenie i zaangażowanie w działalność kulturalną oraz najlepsze życzenia noworoczne w imieniu Rady Powiatu przekazał jej przewodniczący Marek Bugno.Laureatka głównej nagrody Mostu Starosty Mariola Cieniawa - Puchała dziękując za wyróżnienie stwierdziła „Most jest obecny w moim życiu, on łączy moje miejsce urodzenia tutaj w Gorlicach, Krynicę gdzie mieszkałam z rodzicami i Kraków gdzie teraz przebywam. Myślę, że swoje podziękowania najlepiej wyrażę przez muzykę".

I zagrała porywająco trzy utwory Fryderyka Chopina, a na „deser" walca i fokstrota na cztery ręce ze swoją 9-letnią córeczką.

W imieniu nagrodzonych podziękowała poetka z Lipinek Barbara Brach oraz ksiądz Grzegorz Nazar.

A oto laureaci Mostów Starosty 2007

Mariola Cieniawa - Puchała - nagroda główna za wybitne osiągnięcia w dziedzinie pianistyki i popularyzację kultury muzycznej.

Światowej sławy pianistka. W 1986 roku ukończyła z wyróżnieniem studia pianistyczne w klasie prof. Tadeusza Żmudzińskiego w Akademii Muzycznej w Krakowie. Doskonaliła swe umiejętności pod kierunkiem prof. Andrzeja Jasińskiego w Akademii Muzycznej w Warszawie oraz prof. Karl-Heinza Kämmerlinga w Hochschule für Musik und Theater w Hanowerze. Jest laureatką wielu konkursów pianistycznych. Koncertowała w wielu krajach świata. Zainicjowała (1994) pianistyczne kursy mistrzowskie w Krynicy i razem z Kevinem Kennerem była ich dyrektorem artystycznym i wykładowcą. Od 2002 roku jest kierownikiem artystycznym Letniego Festiwalu Muzycznego w Krynicy. Od 1986 roku prowadzi klasę fortepianu jako docent w Akademii Muzycznej w Krakowie.

Wyróżnienia otrzymali:Krystyna Skowronek - za osiągnięcia edukacyjne w dziedzinie kultury

Emerytowana nauczycielka plastyki z Biecza. To odkrywca nowych talentów plastycznych wśród uczniów, a zarazem Mistrz kształtujący ich wrażliwość artystyczną. Aktywnie współpracuje z Towarzystwem Przyjaciół Biecza i Ziemi Bieckiej oraz z Miejsko - Gminną Biblioteką Publiczną w Bieczu, gdzie czynnie uczestniczy w animowaniu działań artystycznych wśród najmłodszych czytelników biblioteki. Za swoją pracę pedagogiczną odznaczona została min. Złotym Krzyżem Zasługi (1980) oraz Krzyżem Kawalerskim Orderu Odrodzenia Polski (1990).

Barbara Brach - za osiągnięcia w dziedzinie animacji kultury

Poetka, pieśniarka, kompozytorka, emerytowana nauczycielka, prezes Stowarzyszenia Miłośników Lipinek i Okolic w Lipinkach. Prowadzi Zespół Ludowy "LIPINIACY" oraz dziecięcy zespół Ludowy "LIPOWY KWIAT" w Lipinkach.

Wielokrotnie była wyróżniana i nagradzana w konkursach literackich. Od 11 czerwca 2002 roku jest członkiem zwyczajnym Stowarzyszenia Autorów Polskich. Jej poezja jest jedną wielką pieśnią o miłości Małej Ojczyzny i Boga - wzrusza, uczy patriotyzmu i przyciąga osobistym zaangażowaniem.

Tadeusz Łuczejko - za osiągnięcia artystyczne i promocję kultury muzycznej

Artysta plastyk, muzyk, kompozytor, grafik, projektant form przemysłowych. To pomysłodawca i „ojciec" Międzynarodowych Prezentacji Muzycznych „AMBIENT", które odbywają się od 1999 roku, podczas których publiczność ma możliwość poznać specyficzny rodzaj muzyki - muzykę elektroniczną i to na najwyższym światowym poziomie oraz uczestniczyć w niezwykłych widowiskach wizualnych towarzyszących tej muzyce. Prezentacje są znane w całej Polsce i poza jej granicami.

Ksiądz Grzegorz Nazar za osiągnięcia w promocji kultury łemkowskiej

Proboszcz parafii greckokatolickiej w Pętnej, Gorlicach i Rozdzielu. Niestrudzony propagator tradycji łemkowskich poprzez odradzanie i organizowanie kermeszy, dożynek, Światowego Zjazdu Bednarczan, a także pracę z młodzieżą. Bardzo aktywnie włączył się w organizację Małopolskich Dni Dziedzictwa Kulturowego jako koordynator ścieżki cerkiewnej. Współuczestniczył w realizacji „Festiwalu Muzyki Cerkiewnej w Beskidzie Niskim 2006".

Tomasz Tarasek - za osiągnięcia w dziedzinie animacji kultury

Nauczyciel i inicjator wielu akcji kulturalnych, społecznych i ekologicznych na terenie gminy Bobowa. Od 8 lat prowadzi Szkolny Zespół Teatralny „Szpila". Stały współpracownik kwartalnika „Nasza Gmina" oraz niezwykle aktywny członek Regionalnego Zespołu Pieśni i Tańca „Koronka".

Nagrody i wyróżnienia przyznane w latach 2001 - 2006 otrzymali

2001r. - Andrzej Stasiuk, Andrzej Topczyj, Wiesław Fusek, Wiesław Lewek, Robert Huk, Bogdan Krok, Andrzej Piecuch

2002r. -Tadeusz Ślawski, Paweł Stefanowski, Stefan Wojna, Jan Spólnik, Beata Bochnia, Jerzy Kurcab

2003r. - Mirosław Czyżykiewicz, Wiesław Worytko, Julia Doszna, Tadeusz Pabis, Roman Rzeszutek, Robert Hubner

2004r. - Zbigniew Preisner, Zdzisław Potocki, Stanisław Hubner, Marta Bartuś, Mirosław Bogoń, Magdalena Miller, Kasper Świerzowski,

2005r. - Kwartet Camerata, Ojciec Samuel Bommersbach, Anna Pabis, Piotr Szafran, Monika Sznajderman, Mieczysław Podobiński, Janusz Bukowski

2006r. - Urszula Rojek, Dariusz Bohatkiewicz, Barbara Kowalska, Antoni Śliwiński, Roman Korbicz, Leszek Brzozowski, Mieczysław Kormanek

Miliony
dla gorlickiego szpitala

cd. ze str.1

naprawczego, jak również na zaciągnięcie pożyczki na termomodernizację szpitalnych obiektów. Pierwsze efekty tych działań już są widoczne.

Red: -Na czym one polegają?

M. Wędrychowicz - Przede wszystkim dzięki 7 milionowemu kredytowi poręczonemu przez Radę Powiatu poprzedniej kadencji szpital spłacił zobowiązania wymagalne, co dało mu pewien oddech i pozwoliło wyjść na prostą. Co ważne szpital nie przynosi strat. Kolejna sprawa, widoczna gołym okiem dla każdego, to trwająca termomodernizacja szpitalnych budynków.

Red.: No właśnie termomodernizacja to nie tylko nowa elewacja?

M. Wędrychowicz Termomodernizacja to prawie przebudowa szpitala to wymiana okien, drzwi, wymiana sieci ciepłowniczej i budowa nowej kotłowni, to również docieplenie ścian oraz nowa elewacja. Dzięki tym zabiegom, a właściwie gruntownej odnowie, możemy mówić o nowym zewnętrznym wizerunku szpitala.

Red.: Szpital zmienia się jednak nie tylko od zewnątrz.

M. Wędrychowicz - Wiele pozytywnych zmian zachodzi także na szpitalnych oddziałach oraz w przychodni. Mam na myśli gruntowne modernizacje oddziałów: ortopedycznego i ginekologiczno -położniczego, co było możliwe dzięki środkom pozyskanym z PFRON w wysokości 138 tys. zł na dostosowanie III i IV pietra do potrzeb osób niepełnosprawnych. Z kolei projekt „Przebudowa szybu windowego wraz z wymianą dźwigu osobowego" zaowocował dofinansowaniem PFRON na kwotę 150 tys. zł, dzięki czemu zostały zainstalowane dwie nowe windy o wartości 351 tys. zł. - Kolejne środki z PFRON oraz Ministerstwa Zdrowia w wysokości prawie 200 tys. zł trafiły do oddziału i poradni rehabilitacyjnej na sprzęt rehabilitacyjny oraz na doposażenie oddziału neurologicznego.

Ogółem nakłady inwestycyjne w 2006 roku wyniosły ponad 11,7 mln zł, a remontowe 273 tys. zł

Red.: Ale to nie wszystko są jeszcze środki pozyskane od samorządów powiatu gorlickiego.

M. Wędrychowicz - Rzeczywiście udało się nam pozyskać wielu przyjaciół i zjednoczyć ich wokół szpitalnych potrzeb. Dzięki rozmowom z przewodniczącymi rad gmin oraz burmistrzami i wójtami zebraliśmy pieniądze na remont szpitalnych łazienek. I tak gmina Biecz przekazała 12200 zł, miasto Gorlice - 12000 zł, gminy Moszczenica i Gorlice po 5000 zł, a gmina Bobowa - 4000 zł. Łącznie gminy przekazały dla szpitala pomoc finansową w wysokości 38200 zł i bardzo gorąco dziękuję Burmistrzom, Wójtom i Przewodniczącym Rad Gmin za zrozumienie i dotychczasowe wsparcie, jak również kieruję słowa wdzięczności za umorzenia podatku od nieruchomości przez Miasto Gorlice.

Red.: - Pomagają nie tylko samorządy ale także firmy i osoby prywatne?

M. Wędrychowicz - Bardzo konkretna pomoc w wysokości 100 tys. zł na zakup lasera do oddziału okulistycznego przyszła dzięki wsparciu naszej rodaczki Ewy Wachowicz. Teraz zdradzę, iż gorliczanin dziennikarz telewizyjny Dariusz Bohatkiewicz, podjął się misji pozyskania środków 120 tys. zł od pewnej firmy bilbordowej. Jestem pełen optymizmu i myślę, że te działania zakończą się sukcesem. To także dary rzeczowe w postaci inkubatora, łóżek i szafek, które dotarły z Niemiec dzięki pracującemu tam rodakowi doktorowi Grzegorzowi Lewińskiemu. Pozwolę sobie jeszcze wymienić Firmę Lotos, która przekazała blisko 30 tys. zł na zakup specjalistycznej lampy dla oddziału ginekologiczno-położniczego oraz Fabryka Maszyn Glinik, która przeznaczyła 50 tys. zł na remont łazienek na oddziale chirurgicznym. Wszystkim darczyńcom w imieniu własnym i całego zarządu powiatu serdecznie dziękuję, licząc na dalszą współpracę i życzliwość.

Red.: - Co jeszcze w planach?

M. Wędrychowicz - Zlecona została dokumentacja za około 270 tys. zł na projekt dotyczący utworzenia bloku operacyjnego i centralnej sterylizatorni o wartości blisko 14 mln zł. Chcielibyśmy go realizować w ramach Małopolskiego Regionalnego Programu Operacyjnego. Przystąpiono również do opracowania drugiego wniosku do Mechanizmu Norweskiego na remont kolejnych, a zarazem ostatnich, dwóch pięter w budynku głównym szpitala. Ogółem planowane na 2007 rok wydatki inwestycyjne w szpitalu wyniosą 8,3 mln zł, z tego 6 mln zł to Mechanizm Norweski, 1,3 mln zł termomodernizacja oraz 1 mln zł modernizacje, zakup sprzętu i opracowanie wniosków wraz z projektami.

Nauczycielskie awanse

W Starostwie Powiatowym w Gorlicach odbyła się uroczystość wręczenia aktów awansu pięciu nauczycielom na stopień zawodowy nauczyciela mianowanego i czternastu osobom na stopień zawodowy nauczyciela dyplomowanego.Witając zebranych gości starosta Mirosław Wędrychowicz powiedział: „To ważny moment w rozwoju zawodowym każdego nauczyciela. To efekt Waszego zaangażowania w pracę dydaktyczną i wychowawczą oraz Wasz osobisty sukces, czego Państwu bardzo serdecznie gratuluję. Życzę również dalszego zapału i nieustającej aktywności na rzecz rozwoju własnego, naszych szkół i wychowania młodzieży. Życzę satysfakcji z pracy oraz tej finansowej oraz dobrego, spokojnego roku."Starszy wizytator Małopolskiego Kuratorium Oświaty Jerzy Stochel, który wspólnie ze starostą wręczał akty mianowania, powiedział: „Dziś mamy bardzo uroczysty dzień. Dyplomowani osiągnęli najwyższy stopień w karierze zawodowej nauczyciela, który świadczy o Ich mistrzostwie. Mianowanie ten awans, a oprócz satysfakcji, daje gwarancję stałości zatrudnienia. Dla wszystkich to także wymierna satysfakcja materialna w postaci podwyżki wynagrodzenia." Nauczyciele mianowani złożyli uroczyste ślubowanie przyrzekając rzetelnie pełnić powinność nauczyciela i wychowawcy. W imieniu awansowanych podziękowanie za sprawność procedur oraz wsparcie nauczycielskiego trudu na drodze kariery zawodowej złożył Jerzy Nalepka dyrektor I LO im. M. Kromera w Gorlicach.

Stopień zawodowy nauczyciela mianowanego otrzymali: Monika Kowalska - Orlewska - ZSO w Bieczu, Elwira Szarowicz - Żytka - ZSR w Hańczowej, Małgorzata Winiarska - ZS Nr 1 w Gorlicach, Sławomir Janusz - ZSZ w Gorlicach, Klemens Tajak - ZST w Gorlicach.

Stopień zawodowy nauczyciela dyplomowanego otrzymali: Jerzy Nalepka - I LO w Gorlicach, Joanna Łopata - I LO w Gorlicach, Elżbieta Walerowska - I LO w Gorlicach, Renata Kochan - I LO w Gorlicach, Bożena Jarek - ZS Nr 1 - w Gorlicach, Paweł Niedziela - ZS Nr 1 w Gorlicach, Marek Basista - ZS Nr 1 w Gorlicach, Małgorzata Janowska - ZSZ w Gorlicach, Barbara Mika - ZSZ w Gorlicach, Grażyna Pabis - ZSZ w Gorlicach, Renata Podobińska - ZST w Gorlicach, Agnieszka Bomba - ZST w Gorlicach, Renata Pękala - ZSZ w Bobowej, Anna Zdanowicz - ZSA w Bystrej.

Budżet powiatu na 2007 rok

Rada Powiatu Gorlickiego na sesji w dniu 28.12.2007 roku. podjęła jednogłośnie uchwałę budżetową na 2007 rok. Określa ona dochody budżetu w wysokości 65.974.453 zł, a wydatki budżetu w wysokości 69.791.069 zł oraz przychody budżetu w kwocie 5.530.576 zł i rozchody w kwocie 1.713.960 zł. Dochody wzrastają o 6% w stosunku do 2006r., co wynika głównie ze zwiększonego udziału Powiatu w podatku dochodowym od osób fizycznych. Wydatki kształtują się na analogicznym poziomie jak w ubiegłym roku, co umożliwia przyjęcie deficytu na poziomie niższym o 28% i wynosił będzie 3.816.616 zł.

Budżet Powiatu zakłada, iż w 2007 rok nakłady na zadania inwestycyjne wzrastają o 4% i wyniosą 5,8 mln zł mówi starosta Mirosław Wędrychowicz. W tej kwocie na zadania inwestycyjne związane z drogami przeznaczono 2,8 mln zł, a na modernizację bazy oświatowej 1,5 mln zł. W planie są min. następujące zadania: odbudowa drogi Sękowa - Rozdziele, II etap termomodernizacji ZST w Gorlicach (na zdj.) oraz termomodernizacja kolejnych obiektów oświatowych, budowa sali gimnastycznej dla ZSZ w Bieczu i dla ZS Nr 1 w Gorlicach, a także likwidacja skutków powodzi i osuwisk. Zaplanowane zostały także wydatki na programy i projekty współfinansowane środkami Unii Europejskiej w latach 2007-2009. Wśród nich są min: odbudowa drogi powiatowej Sękowa - Rozdziele (całkowity koszt - 8,7 mln zł), termomodernizacje 8 obiektów oświatowych (5,84 mln zł), rozbudowa bazy sportowej (9,4 mln zł), termomodernizacja budynku przy ul. Michalusa (0,5 mln zł), program „Żywe Dziedzictwo" (0,24 mln zł), stypendia dla uczniów i studentów (1 mln zł).

Nasz budżet można nazwać ostrożnym, ale jednocześnie rozważnym wobec naszych możliwości mówi starosta. Odczuwamy niedowartościowanie finansowe naszych potrzeb w zakresie budowy i modernizacji dróg powiatowych i związanych z nimi mostów. Doprowadzenie całej infrastruktury drogowej do przyzwoitego stanu technicznego przekracza obecnie nasze możliwości finansowe.

W budżecie na 2007 rok przeznaczono 2,4 mln zł na zadania przewidziane do współfinansowania środkami Unii Europejskiej - mówi starosta Mirosław Wędrychowicz. Założono ponadto prognozę przeznaczenia środków budżetowych w latach 2007-2013 w łącznej kwocie około 18 milionów zł na 25% udział własny w finansowaniu zadań zgłoszonych do Małopolskiego Regionalnego Programu Operacyjnego celem ich dofinansowania środkami Unii Europejskiej. Przy udziale tych środków projektujemy głównie przyprowadzenie modernizacji dróg powiatowych o łącznej wartości około 88 mln zł oraz modernizację bazy oświatowej o łącznej wartości około 16 mln zł.

Opracowując budżet na 2007 rok Zarząd Powiatu zabezpieczył możliwość spłaty kredytów i pożyczek oraz dokończenie wszystkich rozpoczętych w ubiegłym roku inwestycji podkreśla starosta Mirosław Wędrychowicz.

Budżet Powiatu w całości można znaleźć w Biuletynie Informacji Publicznej w dziale Budżet lub Uchwały Rady poprzez stronę www.powiat.gorlicki.pl *i baner BIP.*

Wiosna na powiatowych drogach

cd. ze str. 3

- drogi Jankowa - Stróżna - Szalowa 250 tys. zł
- drogi Zagórzany-Kwiatonowice-Turza - 947 tys. zł
- drogi Małastów - Jasionka - 680 tys. zł
- drogi Ropa - Gródek - 209 tys. zł
- nawierzchni oraz umocnień rowu przy drodze Ropa - Florynka - 21 tys. zł

Wystąpiliśmy również - mówi starosta Mirosław Wędrychowicz do Biura ds. Usuwania Skutków Klęsk Żywiołowych z wnioskiem o przyznanie środków na sfinansowanie prac w zakresie następujących zadań:

- stabilizacja osuwiska wraz z odbudową drogi powiatowej Sękowa - Rozdziele - II etap; wykonanie odwodnienia osuwiska, ściany oporowej, umocnienie drogi od strony potoku, budowa przepustu, odbudowa drogi,
- stabilizacja osuwiska wraz z odbudową drogi powiatowej Strzeszyn - Sitnica - Turza; wykonanie dokumentacji geologiczno - inżynierskiej i projektu technicznego zabezpieczenia i stabilizacji osuwiska wraz z odbudową drogi powiatowej
- stabilizacja osuwiska z odbudową drogi powiatowej Szymbark - Bystra Szalowa; wykonanie projektu technicznego zabezpieczenia i stabilizacji osuwiska wraz z odbudową drogi oraz wykonanie projektu technicznego dla przebudowy dwóch mostów na potoku Bystrzanka

Ogólna wartość tych zadań opiewa na ponad 3 mln zł dodaje starosta. Przypomnijmy jeszcze, iż w roku ubiegłym na drodze Sękowa - Rozdziele w ramach programu „Osłona Przeciwosuwiskowa" wykonano zabezpieczenie osuwiska nad drogą przy zastosowaniu pali iniekcyjnych na wartość 318 tys. zł, a teraz będziemy chcieli te roboty dokończyć.

27 listopada podczas I sesji nowa Rada Powiatu Gorlickiego dokonała wyboru Przewodniczącego i Wiceprzewodniczącego Rady oraz starosty, wicestarosty i członków Zarzadu.

Marek Bugno

Wybory Samorządowe 2006

Po wyborze powiedzieli...

Marek Bugno - Przewodniczący Rady Powiatu Gorlickiego „...Zyskałem 21 głosów przy 22 obecnych radnych. Przyjąłem to z dużą satysfakcją jako dowód uznania dla mojej dotychczasowej pracy, ale także jako wielkie wyzwanie i zobowiązanie. Dołożę wszelkich starań, by wspólnie z wiceprzewodniczącymi Rady, jak najlepiej organizować pracę Rady, jednoczyć ponad wszelkimi podziałami i wspierać mądrymi decyzjami pracę Zarządu dla dobra całego powiatu...".

Mirosław Wędrychowicz - Starosta Powiatu Gorlickiego „...Dziękuję serdecznie za wybór. Mamy szeroką koalicję MRS, PSL i Forum Samorządowe, ale chcę zapewnić o woli współpracy ze wszystkimi ugrupowaniami wchodzącymi w skład Rady Powiatu. Musimy służyć lokalnej społeczności i rozwiązywać istotne dla niej problemy. Przed nami bardzo trudna kadencja, uzależniona w dużej mierze od pozyskania funduszy unijnych. Zapewniam, że działania Zarządu prowadzone będą z pełną determinacją i zaangażowaniem. Deklaruję, że ludzkie sprawy i problemy będą najważniejsze...".

Z pracy Komisji Rady Powiatu

Nowe składy, nowe cele na 2007 rok

Komisji Budżetowo - Finansowej i Mienia Powiatu przewodzi Adam Urbanek. W skład Komisji wchodzą także: Barbara Bartuś, Mirosław Wędrychowicza, Marek Bugno, Edward Jamro, Tomasz Płatek, Stanisław Szura i Karol Tenerowicz. Komisja dokona analizy sprawozdania z wykonania budżetu za 2006r. oraz budżetu na 2007 rok w kontekście zadań finansowych poszczególnych jednostek oraz programów. Oceni także perspektywy pozyskiwania środków z Unii Europejskiej.

Na czele Komisji Zdrowia, Spraw Społecznych i Pomocy Rodzinie stoi Franciszek Rachel. Komisje tworzą: Stanisław Kaszyk, Bogusław Lenard, Tomasz Płatek, Stanisław Szura i Marek Wałęga. Komisja zamierza min. przyjrzeć się: sytuacji ekonomiczno - organizacyjnej i strategii rozwoju szpitala,opiece medycznej w szkołach oraz funkcjonowaniu jednostek zajmujących się opieką medyczną oraz pomocą społeczną.

Komisji Edukacji, Sportu, Dziedzictwa Kulturowego i Mniejszości Narodowej przewodniczy Zofia Kamińska, a w jej skład wchodzą także: Bogusław Lenard, Karol Tenerowicz, Roman Trojanowicz, Adam Urbanek, Marek Wałęgę, Mirosław Wędrychowicz i Kazimierz Żegleń. Komisja oceni min. funkcjonowanie szkół i placówek oświatowych, warunki kształcenia zawodowego oraz rekrutacje do szkół. Przeanalizuje również pomysł utworzenia Letniej Szkoły dla cudzoziemców polskiego pochodzenia „Znaszli ten kraj".

Komisja Rozwoju Gospodarczego, Integracji Europejskiej i Promocji Ziemi Gorlickiej pracuje pod kierunkiem Grażyny Korygi. W skład Komisji wchodzą także: Barbara Bartuś, Witold Kochan, Stanisław Lubas, Jan Przybylski, Franciszek Rachel, Roman Trojanowicz. Komisja będzie zajmować sie realizacją Strategii Rozwoju Powiatu Gorlickiego, Programu Współpracy z organizacjami pozarządowymi oraz programów realizowanych przez PUP.

Komisji Inwestycji i Infrastruktury Technicznej przewodzi Grzegorz Kosiński. Pracują w niej także: Karol Górski, Stanisław Kaszyk, Witold Kochan, Grażyna Koryga, Jan Przybylski. Komisja oceni: realizację stanu budynków użyteczności publicznej, przebieg termomodernizacji oraz realizacji zadań inwestycyjnych. Zapozna się również z absorpcją środków finansowych z Unii Europejskiej.

Komisją Ochrony Środowiska, Rolnictwa i Leśnictwa kieruje Kazimierz Żegleń. Należą do niej ponadto: Karol Górski, Stanisław Lubas, Czesław Marszał, Franciszek Rachel i Stanisław Szura. Komisja zapozna się z Planem Rozwoju Obszarów Wiejskich na lata 2007-2012. Omówi proces zalesiania gruntów, pozyskiwania środków pozabudżetowych i realizacji Powiatowego Programu Ochrony Środowiska i Planu Gospodarki Odpadami na lata 2004-2015. Zapozna się także z rozwojem gospodarstw agroturystycznych i rolnictwa ekologicznego w naszym powiecie.

Komisji Rewizyjnej przewodzi Czesław Marszał. Pracują w niej również: Barbara Bartuś, Edward Jamro, Zofia Kamińska, Grzegorz Kosiński, Stanisław Lubas, Tomasz Płatek, Jan Przybylski, Franciszek Rachel, Marek Wałęga, Kazimierz Żegleń.
W planach jest min. okresowa analiza wykonania budżetu, wykorzystania środków pozabudżetowych, polityki kadrowej w jednostkach organizacyjnych, kontrola realizacji zadań inwestycyjnych.

Rada Powiatu Gorlickiego

Przedstawiamy się...

W skład Rady Powiatu III kadencji wchodzi 23 radnych, którzy zostali wybrani na okres czterech lat. Spośród Radnych wybrane zostało Prezydium oraz Zarząd Powiatu.

Prezydium Rady

Marek Bugno - przewodniczący Rady z Ropicy Polskiej, ma 46 lat, wykształcenie średnie, od 1996 roku przewodniczący Międzyzakładowej Komisji NSZZ Solidarność Fabryki Maszyn GLINIK w Gorlicach

Karol Górski wiceprzewodniczący Rady z Ropy, ma 47 lat, wykształcenie wyższe, prowadzi działalność gospodarczą

Karol Tenerowicz wiceprzewodniczący Rady z Owczar, ma 52 lata, wykształcenie wyższe, nauczyciel w Zespole Szkolno - Przedszkolnym w Sękowej

Zarząd Powiatu

Mirosław Wędrychowicz - starosta powiatu gorlickiego z Biecza, ma 46 lat, wykształcenie wyższe fizyk, ukończył również studia podyplomowe z zakresu zarządzania oświata i kierowania zasobami ludzkimi, posiada certyfikat z pozyskiwania funduszy unijnych, przez kilkanaście lat był dyrektorem Zespołu Szkolno Przedszkolnego w Libuszy

Witold Kochan - wicestarosta powiatu gorlickiego z Gorlic, ma 50 lat, wykształcenie wyższe, pełnił funkcję wojewody małopolskiego, starosty gorlickiego, dyrektora Ośrodka Wspierania Przedsiębiorczości oraz PUP

Stanisław Kaszyk - członek Zarządu z Szalowej, ma 46 lat, wykształcenie średnie, rencista, sołtys Szalowej

Stanisław Szura - członek Zarządu z Gorlic, ma 59 lat, wykształcenie wyższe, wcześnie burmistrz Gorlic i wicestarosta powiatu

Roman Trojanowicz - członek Zarządu z Gorlic, ma 58 lat, wykształcenie wyższe, nauczyciel w ZSZ w Gorlicach

W skład Rady wchodzą również

Barbara Bartuś z Lipinek, wykształcenie wyższe, inspektor ZUS w Gorlicach,

Edward Jamro z Zagórzan, ma 60 lat, wykształcenie wyższe, prowadzi działalność gospodarczą,

Zofia Kamińska z Bugaja, wykształcenie wyższe, dyrektor Szkoły Podstawowej w Sitnicy

Grażyna Koryga z Biecza, wykształcenie średnie, prowadzi działalność gospodarczą

Grzegorz Kosiński z Korczyny, ma 43 lata, wykształcenie średnie, prowadzi działalność gospodarczą

Rafał Kukla z Gorlic, ma 26 lat, wykształcenie wyższe, jest zastępcą prezesa zarządu ds. technicznych w Spółdzielni Mieszkaniowej „Mariampol"

Bogusław Lenard z Moszczenicy, ma 45 lat, wykształcenie wyższe, jest lekarzem w gorlickim szpitalu

Stanisław Lubas z Bobowej, ma 61 lat, wykształcenie wyższe, emeryt

Czesław Marszał ze Staszkówki, ma 56 lat, wykształcenie średnie, prowadzi działalność gospodarczą

Tomasz Płatek z Gorlic, ma 47 lat, ordynator oddziału geriatrycznego w gorlickim szpitalu

Jan Przybylski z Szymbarku, ma 35 lat, wykształcenie średnie, prowadzi działalność gospodarczą

Franciszek Rachel - z Gorlic, ma 70 lat, wykształcenie wyższe, lekarz kontraktowy w gorlickim szpitalu

Adam Urbanek z Jankowej, ma 52 lata, wykształcenie wyższe, dyrektor Zespołu Szkół nr 1 w Bobowej

Marek Wałęga ze Stróżówki, ma 45 lat, wykształcenie wyższe, prowadzi działalność gospodarczą

Kazimierz Żegleń z Gorlic, ma 65 lat, wykształcenie wyższe, emerytowany nadleśniczy

Rada Powiatu Gorlickiego
Siedzą od lewej:
Mirosław Wędrychowicz,
Edward Jamro, Stanisław Kaszyk,
Grażyna Koryga, Marek Bugno,
Barbara Bartuś, Zofia Kamińska,
Czesław Marszał
Stoją od lewej:
Grzegorz Kosiński, Bogusław Lenard,
Stanisław Szura, Witold Kochan,
Marek Wałęga, Stanisław Lubas,
Tomasz Płątek, Karol Tenarowicz,
Rafał Kukla, Karol Górski,
Franciszek Rachel, Roman Trojanowicz,
Jan Przybylski, Kazimierz Żegleń,
Adam Urbanek.

WYDAWCA:
Drukarnia GLINIK Robert Huk
tel. 018 35 39 750 na zlecenia
Starostwa Powiatowego
ul. Biecka 3, 38-300 Gorlice

RADA PROGRAMOWA:
Mirosław Wędrychowicz
Marek Bugno
Karol Tenerowicz
Ewa Żarnowska (redaktor naczelny)

9 771644 426709